



Pengaruh *Corporate Social Responsibility* (Csr) Terhadap Kesejahteraan Masyarakat Pada PT Indonesia Fibreboard Industry Tbk di Desa Mendis Jaya

Umi Muzakiyatul Laila^{1*}, Sri Rahma², Rabiyyatul Alawiyah³

¹⁻³Program Studi Ekonomi Syariah, Fakultas Ekonomi dan Bisnis Islam, Universitas Islam Negeri Sulthan Thaha Saifuddin Jambi

Korespondensi penulis: muzakiya16@gmail.com

Abstract. *The implementation of Corporate Social Responsibility (CSR) continues to develop along with the growing awareness of companies toward community welfare. PT Indonesia Fibreboard Industry Tbk (IFI), located in Mendis Jaya Village, Musi Banyuasin Regency, carries out various CSR programs in the fields of education, economy, and health aimed at improving community welfare. CSR plays an essential role not only as a form of social responsibility but also as a strategy to build harmonious relations between the company and the community. This study employed a quantitative method with 98 respondents who are beneficiaries of PT IFI's CSR programs. The results show that CSR in the fields of education and economy has a positive effect on community welfare, while CSR in health has no significant effect. Simultaneously, the three CSR fields contribute 21% to community welfare, indicating that other factors 79% outside beyond CSR also influence welfare in Mendis Jaya Village.*

Keywords: *Corporate Social Responsibility (CSR), Education, Economy, Health, Community Welfare.*

Abstrak. Pelaksanaan Tanggung Jawab Sosial Perusahaan (CSR) terus berkembang seiring dengan meningkatnya kesadaran perusahaan terhadap kesejahteraan masyarakat. PT Indonesia Fibreboard Industry Tbk (IFI), yang berlokasi di Desa Mendis Jaya, Kabupaten Musi Banyuasin, melaksanakan berbagai program CSR di bidang pendidikan, ekonomi, dan kesehatan yang bertujuan untuk meningkatkan kesejahteraan masyarakat. CSR memegang peranan penting tidak hanya sebagai bentuk tanggung jawab sosial, tetapi juga sebagai strategi untuk membangun hubungan yang harmonis antara perusahaan dan masyarakat. Penelitian ini menggunakan metode kuantitatif dengan 98 responden yang merupakan penerima manfaat dari program CSR PT IFI. Hasil penelitian menunjukkan bahwa CSR di bidang pendidikan dan ekonomi memberikan dampak positif terhadap kesejahteraan masyarakat, sedangkan CSR di bidang kesehatan tidak menunjukkan pengaruh yang signifikan. Secara bersamaan, ketiga bidang CSR memberikan kontribusi sebesar 21% terhadap kesejahteraan masyarakat, menunjukkan bahwa ada faktor lain sebesar 79% di luar CSR yang juga memengaruhi kesejahteraan di Desa Mendis Jaya.

Kata kunci: Tanggung Jawab Sosial Perusahaan (CSR), Pendidikan, Ekonomi, Kesehatan, Kesejahteraan Masyarakat.

1. LATAR BELAKANG

Kesejahteraan merupakan tujuan penting pembangunan yang mencerminkan keberhasilan pemerintah dalam meningkatkan kualitas hidup masyarakat. Kesejahteraan tidak hanya diukur dari peningkatan pendapatan, tetapi juga dari pemenuhan kebutuhan dasar dan perbaikan kualitas hidup secara menyeluruh. Menurut Badan Pusat Statistik, kesejahteraan dipengaruhi oleh berbagai faktor seperti Indeks Pembangunan Manusia (IPM), demografi, ketenagakerjaan, kebijakan pemerintah, infrastruktur, keterlibatan sektor swasta, serta faktor psikologis seperti rasa aman.

Indeks Pembangunan Manusia (IPM) sering digunakan untuk mengukur seberapa tinggi kesejahteraan di suatu wilayah. Meskipun kesejahteraan merupakan konsep multidimensional yang tidak hanya mencakup material dan fisik tetapi juga meliputi dimensi

psikologis dan dimensi spiritual, akan tetapi Indeks Pembangunan Manusia (IPM) menjadi indikator utama dan paling krusial dalam mengukur kesejahteraan karena didalamnya terdapat beberapa komponen yaitu angka harapan hidup mengukur kesehatan, angka melek huruf penduduk dewasa dan rata-rata lama sekolah mengukur pendidikan dan terakhir kemampuan daya beli atau pengeluaran perkapita mengukur standar hidup.

Seseorang dianggap sejahtera jika mampu memenuhi kebutuhan dasar, memiliki penghasilan yang cukup, memperoleh peluang kerja yang sesuai, serta hidup di lingkungan yang aman dan sehat. Namun, berdasarkan data **BPS tahun 2024**, sekitar **9,36% penduduk Indonesia** masih berada di bawah garis kemiskinan nasional, sementara menurut **Bank Dunia**, tingkat kemiskinan dapat mencapai **60,3%** jika menggunakan standar pendapatan internasional.

PT Indonesia Fibreboard Industry (IFI) Tbk merupakan perusahaan yang beroperasi di Desa Mendis Jaya dan telah terdaftar di Bursa Efek Indonesia (IDX) dengan laporan keuangan yang transparan melalui IDX dan OJK. Sebagai perusahaan yang menembus pasar ekspor global, IFI memiliki pengaruh besar terhadap aktivitas masyarakat sekitar. Dalam menjalankan tanggung jawab sosialnya dan sesuai dengan PP No. 47 Tahun 2012 tentang Tanggung Jawab Sosial dan Lingkungan Perseroan Terbatas, PT IFI melaksanakan berbagai program CSR di bidang pendidikan, ekonomi, kesehatan, dan sosial bagi warga Desa Mendis Jaya.

PT Indonesia Fibreboard Industry Tbk memberikan perhatiannya melalui kontribusi di sektor pendidikan, ekonomi, kesehatan dan sosial masyarakat setempat. Berikut adalah program CSR PT IFI di bidang pendidikan, ekonomi dan kesehatan.

Tabel 1.1

Data Realisasi Program CSR PT IFI

| Tahun | Bentuk Program | Bidang | Nilai |
|--------------|---|---------------|---------------|
| 2023 | Bantuan pemberian beasiswa untuk siswa SDN Mendis Jaya yang berprestasi dan kurang mampu | Pendidikan | Rp.26.100.000 |
| 2023 | Bantuan berupa pembelian seng sebanyak 150 lembar untuk perbaikan kelas 1 dan 2 SDN Mendis Jaya | Pendidikan | Rp.8.070.000 |
| 2023 | Bantuan dana santunan anak yatim dan kaum | Ekonomi | Rp.6.000.000 |

| | | | |
|------|---|------------|----------------|
| | dhuafa Desa Mendis Jaya | | |
| 2023 | Penyiraman jalan bekerjasama dengan sekretaris Desa Mendis Jaya | Kesehatan | Rp.220.000.000 |
| 2024 | Bantuan kelengkapan fasilitas TK Pelangi School Desa Mendis Jaya | Pendidikan | Rp.4.000.000 |
| 2024 | Bantuan beasiswa berprestasi dan kurang mampu SDN Mendis Jaya | Pendidikan | Rp.26.100.000 |
| 2024 | Bantuan perlengkapan fasilitas SMPN 6 Desa Mendis Jaya | Pendidikan | Rp.5.410.016 |
| 2024 | Bantuan beasiswa berprestasi dan kurang mampu SMPN Mendis Jaya | Pendidikan | Rp.26.100.000 |
| 2024 | Bantuan drum bekas sebanyak sebanyak 30 pcs untuk usaha kerambah Desa Mendis Jaya | Ekonomi | Rp.3.000.000 |
| 2024 | Penyiraman jalan bekerjasama dengan sekretaris Desa Mendis Jaya | Kesehatan | Rp.132.000.000 |
| 2024 | Bantuan perbaikan ambulance | Kesehatan | Rp.5.000.000 |
| 2024 | Bantuan dana santunan anak yatim dan fakir miskin | Ekonomi | Rp.5.000.000 |
| 2025 | Bantuan seragam drumband SDN Mendis Jaya | Pendidikan | Rp.15.000.000 |
| 2025 | Kerjasama penyiraman jalan (Januari-Juli) | Kesehatan | Rp.80.000.000 |
| 2025 | Bantuan insentif guru Non-PNS PAUD Kuncup Harapan | Ekonomi | Rp.3.000.000 |

Sumber: Data Realisasi CSR PT IFI

PT Indonesia Fibreboard Industry (IFI) telah melaksanakan program CSR di bidang pendidikan, ekonomi, dan kesehatan. Namun, kesejahteraan masyarakat Desa Mendis Jaya masih rendah. Dari sekitar 3.900 penduduk dalam 1.197 rumah tangga, mayoritas bekerja sebagai buruh, petani, atau pelaku usaha kecil dengan pendapatan Rp1,5–2 juta per bulan.

Tingkat pendidikan masih rendah dan fasilitas kesehatan terbatas hanya dua pos. Meski program CSR memberi manfaat, dampaknya belum signifikan sehingga perlu penelitian lebih lanjut.

2. KAJIAN TEORITIS

Stakeholder Theory

Teori Stakeholder yang dikemukakan oleh **Freeman (1984)** menyatakan bahwa perusahaan tidak hanya beroperasi untuk mencari keuntungan sendiri, tetapi juga harus memperhatikan kepentingan para pemangku kepentingan seperti pemegang saham, kreditur, pemasok, konsumen, masyarakat, dan pemerintah. Kelangsungan hidup perusahaan sangat dipengaruhi oleh dukungan stakeholder, sehingga perusahaan perlu menjaga hubungan baik dengan memenuhi kebutuhan dan harapan mereka, terutama dalam pengambilan keputusan dan pelaksanaan aktivitas CSR. Stakeholder sendiri adalah individu atau kelompok yang dapat mempengaruhi atau dipengaruhi oleh keputusan perusahaan.

Kesejahteraan

Kesejahteraan merupakan suatu konsep multidimensional yang mencerminkan hidup individu maupun populasi dalam berbagai aspek seperti ekonomi, pendidikan, kesehatan, serta kondisi psikologis dan lingkungan. Kesejahteraan yang berkelanjutan tidak hanya bergantung pada pembangunan fisik atau pertumbuhan ekonomi tetapi juga pada keberhasilan menciptakan struktur sosial ekonomi yang mendukung keseimbangan antara hak dan kewajiban serta antara kebutuhan individu maupun kelompok.

Corporate Social Responsibility (CSR)

Corporate Social Responsibility (CSR) adalah komitmen perusahaan untuk menjalankan bisnis secara etis dengan memperhatikan kesejahteraan sosial dan lingkungan serta berkontribusi pada pembangunan ekonomi berkelanjutan dan peningkatan kualitas hidup masyarakat. Bisnis dengan orientasi **CSR** yang kuat dapat memperoleh keberlanjutan, meningkatkan penjualan, reputasi, loyalitas karyawan, serta kualitas hidup masyarakat, melalui hubungan baik dengan stakeholder dan kontribusi pada pembangunan berkelanjutan.

Corporate Social Responsibility dalam Prinsip Syariah

CSR dalam perspektif syariah merupakan tanggung jawab sosial perusahaan yang berlandaskan nilai-nilai Islam, yaitu Al-Qur'an, Hadis, dan maqashid syariah. Dalam Islam, aktivitas bisnis tidak hanya berorientasi pada pencapaian keuntungan (profit), tetapi juga pada kebermanfaatn sosial (maslahah) dan kelestarian lingkungan.

Pelaksanaan CSR syariah menekankan prinsip keadilan, amanah, keseimbangan, dan

kepedulian sosial. CSR bukan sekadar strategi perusahaan, melainkan wujud pelaksanaan nilai Islam dalam aktivitas ekonomi yang bertujuan mewujudkan kesejahteraan masyarakat secara berkelanjutan.

Ruang Lingkup *Corporate Social Responsibility*

CSR di bidang pendidikan, ekonomi, dan kesehatan bertujuan meningkatkan kesejahteraan masyarakat. Di bidang pendidikan, CSR dilakukan melalui penyediaan fasilitas sekolah, bantuan sarana belajar, dan beasiswa. Di bidang ekonomi, CSR berfokus pada pemberdayaan masyarakat melalui penyediaan lapangan kerja, bantuan modal usaha, akses pembiayaan UMKM, dan pelatihan kerja. Sementara itu, CSR di bidang kesehatan dilakukan dengan meningkatkan akses layanan kesehatan, penyediaan fasilitas kesehatan, serta program kebersihan dan sanitasi lingkungan.

3. METODE PENELITIAN

Penelitian ini menggunakan **metode kuantitatif** pada masyarakat Desa Mendis Jaya, Kecamatan Bayung Lencir, Sumatera Selatan, dengan **98 responden** selama September–Oktober 2025. Data diperoleh dari **kuesioner, wawancara, dan observasi**, serta sumber sekunder seperti artikel, buku, dan jurnal terkait CSR dan kesejahteraan masyarakat.

4. HASIL DAN PEMBAHASAN

Hasil Penelitian

Uji Validitas

Berdasarkan tabel, didapat nilai r hitung keseluruhan pertanyaan variable CSR Pendidikan, CSR Ekonomi, CSR Kesehatan, Kesejahteraan. Yang telah diujikan bernilai positif dan lebih besar dari pada nilai r tabel (0.199). Maka dapat disimpulkan bahwa semua butir pertanyaan yang digunakan dalam penelitian ini telah memenuhi syarat uji validitas dan dinyatakan valid.

Uji Reliabilitas

Berdasarkan hasil dari tabel diatas, nilai cronbach's alpha memiliki nilai $> 0,60$ dari variabel CSR pendidikan (X1) sebesar 0,923, CSR ekonomi (X2) sebesar 0,920, CSR kesehatan (X3) sebesar 0,912, CSR Sosial (X4) sebesar 0,922 dan variabel kesejahteraan (Y) sehingga dapat disimpulkan bahwa semua variabel dalam pengujian ini dinyatakan reliabel.

Hasil Uji Asumsi Klasik

Uji Normalitas

Uji normalitas dilakukan untuk mengetahui apakah data dari variabel independen dan dependen dalam model regresi memiliki distribusi normal atau tidak.

Tabel 4.1**Hasil Uji Normalitas
One-Sample Kolmogorov-Smirnov Test**

| | | Instandardized Residual | |
|--|-------------------------|-------------------------|------|
| N | | 98 | |
| Normal Parameters ^{a,b} | Mean | .0000000 | |
| | Std. Deviation | 3.26170679 | |
| Most Extreme Differences | Absolute | .073 | |
| | Positive | .051 | |
| | Negative | -.073 | |
| Test Statistic | | .073 | |
| Asymp. Sig. (2-tailed) ^c | | .200 ^d | |
| Monte Carlo Sig. (2-tailed) ^e | Sig. | .218 | |
| | 99% Confidence Interval | Lower Bound | .207 |
| | | Upper Bound | .228 |

a. Test distribution is Normal.

b. Calculated from data.

c. Lilliefors Significance Correction.

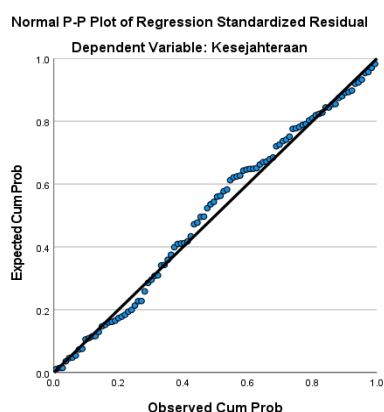

Sumber: Data Output SPSS 27 diolah, 2025

Gambar 4.1 Hasil Uji Normalitas

Berdasarkan uji Kolmogorov–Smirnov dengan nilai signifikansi 0,200 ($>0,05$) serta grafik P–P Plot yang menunjukkan titik-titik mengikuti garis diagonal, dapat disimpulkan bahwa residual model regresi berdistribusi normal..

Uji Multikolinearitas

Uji multikolinearitas bertujuan untuk mengetahui ada atau tidaknya hubungan yang kuat antar variabel independen dalam model regresi.

Tabel 4.2

Hasil Uji Multikolinearitas
Coefficients^a

| Model | | Unstandardized Coefficients | | Standardized Coefficients | t | Sig. | Collinearity Statistics | |
|-------|----------------|-----------------------------|------------|---------------------------|-------|------|-------------------------|-------|
| | | B | Std. Error | Beta | | | Tolerance | VIF |
| 1 | (Constant) | 5.679 | 2.931 | | 1.938 | .056 | | |
| | CSR Pendidikan | .274 | .094 | .271 | 2.922 | .004 | .942 | 1.061 |
| | CSR Ekonomi | .348 | .099 | .328 | 3.511 | .001 | .933 | 1.072 |
| | CSR Kesehatan | .103 | .103 | .095 | .991 | .324 | .890 | 1.123 |

a. Dependent Variable: Kesejahteraan
Sumber: Data Output SPSS 27 diolah, 2025

Berdasarkan tabel, hasil uji multikolinearitas menunjukkan seluruh variabel independen memiliki nilai **tolerance** > **0,1** dan **VIF** < **10**. CSR Pendidikan (X1) memiliki tolerance 0,942 dan VIF 1,061, CSR Ekonomi (X2) tolerance 0,933 dan VIF 1,072, serta CSR Kesehatan (X3) tolerance 0,890 dan VIF 1,123. Dengan demikian dapat disimpulkan bahwa **tidak terjadi multikolinearitas** dalam model penelitian.

Uji Heteroskedastisitas

Pengujian ini bertujuan untuk mengetahui apakah model regresi memiliki varians residual yang sama pada setiap observasi. Jika variansnya tetap, disebut **homoskedastisitas**, sedangkan jika variansnya berbeda disebut **heteroskedastisitas**.

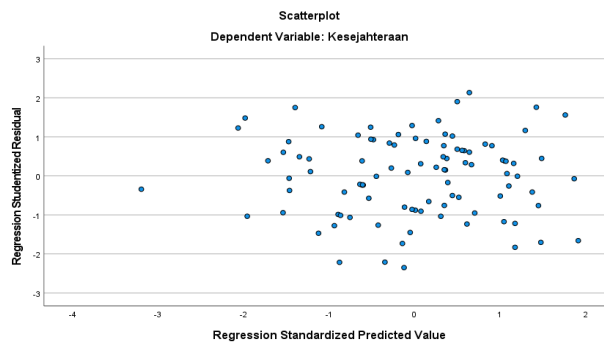

Sumber: Data Output SPSS diolah, 2025

Gambar 4.2 Hasil Uji Heteroskedastisitas

Berdasarkan hasil uji heteroskedastisitas pada scatterplot, titik-titik terlihat menyebar secara acak di atas dan di bawah sumbu Y tanpa membentuk pola tertentu. Hal ini menunjukkan bahwa **tidak terjadi heteroskedastisitas** pada model penelitian.

Hasil Analisis Regresi Linier Berganda

Analisis regresi linier berganda digunakan untuk mengetahui perubahan (peningkatan atau penurunan) pada variabel dependen. Regresi berganda dipilih karena penelitian ini menganalisis tiga variabel independen (X).

Tabel 4.3
Hasil Uji Analisis Regresi Linier Berganda

| Model | Coefficients ^a | | | | | | Collinearity Statistics Tolerance VIF |
|----------------|-----------------------------|------------|-----------------------------------|-------|------|------|---|
| | Unstandardized Coefficients | | Standardized Coefficients Beta | t | Sig. | | |
| | B | Std. Error | | | | | |
| 1 (Constant) | 5.679 | 2.931 | | 1.938 | .056 | | |
| CSR Pendidikan | .274 | .094 | .271 | 2.922 | .004 | .942 | 1.061 |
| CSR Ekonomi | .348 | .099 | .328 | 3.511 | .001 | .933 | 1.072 |
| CSR Kesehatan | .103 | .103 | .095 | .991 | .324 | .890 | 1.123 |

a. Dependent Variable: Kesejahteraan

Berdasarkan hasil dari tabel diatas, dapat dilihat nilai dari konstanta (a) sebesar 5.679 dan untuk nilai CSR Pendidikan bernilai sebesar 0,274 (b1), CSR Ekonomi sebesar 0,348 (b2) dan CSR Kesehatan sebesar 0,103 (b3)

$$Y = a + b1.x1 + b2.x2 + b3.x3 + e$$

$$= 5.679 + 0,274 + 0,348 + 0,103 + e$$

Hasil regresi menunjukkan bahwa konstanta sebesar 5,679. CSR pendidikan dan CSR ekonomi berpengaruh positif dan signifikan terhadap kesejahteraan masyarakat (signifikansi 0,004 dan 0,001 < 0,05), sedangkan CSR kesehatan berpengaruh positif namun tidak signifikan karena nilai signifikansinya 0,324 (> 0,05).

Hasil Uji Analisis Penelitian

Uji T

Tabel 4.4
Hasil Uji T (Parsial)

| Model | Coefficients ^a | | | | | | Collinearity Statistics Tolerance VIF |
|----------------|-----------------------------|------------|-----------------------------------|-------|------|------|---|
| | Unstandardized Coefficients | | Standardized Coefficients Beta | t | Sig. | | |
| | B | Std. Error | | | | | |
| 1 (Constant) | 5.679 | 2.931 | | 1.938 | .056 | | |
| CSR Pendidikan | .274 | .094 | .271 | 2.922 | .004 | .942 | 1.061 |
| CSR Ekonomi | .348 | .099 | .328 | 3.511 | .001 | .933 | 1.072 |
| CSR Kesehatan | .103 | .103 | .095 | .991 | .324 | .890 | 1.123 |

a. Dependent Variable: Kesejahteraan

Untuk menentukan apakah $t\text{-hitung} > t\text{-tabel}$ atau sebaliknya, maka perlu untuk menentukan nilai $t\text{-tabel}$, yaitu sebagai berikut ini:

$$t_{tabel} = (\alpha / 2 ; n - k - 1) = (0,05 / 2 ; 98 - 3 - 1) = (0,025 ; 94) = 1,985$$

Hasil uji t menunjukkan bahwa **CSR pendidikan** dan **CSR ekonomi** memiliki pengaruh positif dan signifikan terhadap kesejahteraan karena nilai $t\text{-hitung}$ masing-masing (2,922 dan 3,511) lebih besar dari $t\text{-tabel}$ (1,985). Sementara itu, **CSR kesehatan** tidak berpengaruh terhadap kesejahteraan karena nilai $t\text{-hitung}$ (0,991) lebih kecil dari $t\text{-tabel}$ (1,985).

Uji F (Simultan)

Uji f digunakan memeriksa apakah faktor independen dapat berdampak pada variabel dependen.

Tabel 4.5

Hasil Uji F (Simultan)

| | | ANOVA ^a | | | | |
|-------|------------|--------------------|----|-------------|-------|-------------------|
| Model | | Sum of Squares | df | Mean Square | F | Sig. |
| 1 | Regression | 318.747 | 3 | 106.249 | 9.678 | .000 ^b |
| | Residual | 1031.957 | 94 | 10.978 | | |
| | Total | 1350.704 | 97 | | | |

a. Dependent Variable: Kesejahteraan

b. Predictors: (Constant), CSR Kesehatan, CSR Pendidikan, CSR Ekonomi

Untuk menentukan apakah $f\text{-hitung} > f\text{-tabel}$ atau sebaliknya, maka perlu untuk menentukan nilai $f\text{-tabel}$, yaitu sebagai berikut ini:

$$f_{tabel} = (k ; n - k - 1) = (3 ; 98 - 3 - 1) = (3 ; 94) = 2,70$$

Berdasarkan hasil tabel uji f (simultan) didapat nilai signifikansi dari variabel CSR pendidikan (X1), CSR ekonomi (X2) dan CSR kesehatan (X3) secara simultan terhadap kesejahteraan (Y) adalah sebesar $0,000 < 0,05$ dan nilai f hitung $> f$ tabel ($9,678 > 2,70$). Maka dapat disimpulkan bahwa H_a diterima dan H_o ditolak yang berarti terdapat pengaruh yang signifikan secara bersama-sama terhadap variabel dependen (kesejahteraan).

Hasil Uji Koefisien Determinasi (R²)

Koefisien determinasi (R²) adalah ukuran statistik yang menunjukkan seberapa baik suatu model regresi dapat menjelaskan variabilitas dalam data dependen.

Tabel 4.6

Hasil Uji Koefisien Determinasi (R²)

| Model | R | R Square | Adjusted R Square | Std. Error of the Estimate |
|-------|-------------------|----------|-------------------|----------------------------|
| 1 | .486 ^a | .236 | .212 | 3.31335 |

a. Predictors: (Constant), CSR Kesehatan, CSR Pendidikan, CSR Ekonomi

b. Dependent Variable: Kesejahteraan

Berdasarkan hasil dari tabel uji Koefisien determinasi diperoleh nilai adjusted R Square sebesar 0,236 yang menunjukkan bahwa adanya kontribusi sebanyak 21% variabel independen CSR pendidikan, CSR Ekonomi dan CSR kesehatan dalam menjelaskan serta mempengaruhi variabel dependen kesejahteraan. Sementara sisanya 79% dijelaskan dari variabel dan faktor-faktor lain diluar yang dijelaskan dalam penelitian ini.

Pembahasan Hasil Penelitian

Pengaruh *Corporate Social Responsibility* bidang Pendidikan Terhadap Kesejahteraan Masyarakat Desa Mendis Jaya

Hasil analisis regresi menunjukkan bahwa **CSR pendidikan** berpengaruh positif dan signifikan terhadap kesejahteraan masyarakat dengan nilai t-hitung $2,922 > 1,985$ dan signifikansi $0,004 < 0,05$. Koefisien regresi 0,274 menunjukkan bahwa peningkatan program CSR pendidikan dapat meningkatkan kesejahteraan masyarakat. Program CSR pendidikan yang dijalankan meliputi penyediaan fasilitas sekolah, beasiswa, alat pendidikan, dan pelatihan keterampilan, yang berkontribusi pada peningkatan kualitas sumber daya manusia serta kesejahteraan masyarakat.

Hasil penelitian menunjukkan bahwa CSR di bidang pendidikan berperan penting dalam meningkatkan kesejahteraan masyarakat karena mampu meningkatkan kualitas sumber daya manusia, memperluas akses pekerjaan, dan memperbaiki kondisi ekonomi keluarga. Temuan ini sejalan dengan penelitian Aini et al. (2022) serta Nurjani dan Resawaty (2020) yang menyatakan bahwa CSR pendidikan memberikan kontribusi signifikan terhadap peningkatan kesejahteraan masyarakat. Oleh karena itu, CSR pendidikan menjadi salah satu program yang paling efektif dalam meningkatkan kesejahteraan di Desa Mendis Jaya.

Pengaruh *Corporate Social Responsibility* bidang Ekonomi Terhadap Kesejahteraan Masyarakat Desa Mendis Jaya

Hasil uji t menunjukkan bahwa **CSR ekonomi** berpengaruh positif dan signifikan terhadap kesejahteraan masyarakat dengan nilai t-hitung $3,511 > 1,985$ dan signifikansi $0,001 < 0,05$. Koefisien regresi sebesar 0,348 menunjukkan bahwa CSR ekonomi memiliki

pengaruh terbesar dibandingkan variabel lainnya. Program CSR ekonomi PT IFI meliputi dukungan modal UMKM, pemberdayaan ekonomi lokal, dan penciptaan lapangan kerja yang membantu meningkatkan pendapatan dan stabilitas ekonomi masyarakat.

Dalam pembangunan berkelanjutan, aspek ekonomi berperan penting dalam meningkatkan kesejahteraan masyarakat melalui peningkatan pendapatan, pemenuhan kebutuhan dasar, dan penguatan ekonomi keluarga. Hasil penelitian ini sejalan dengan Astuti (2020) dan Rafiandi et al. (2024) yang menyatakan bahwa CSR di bidang ekonomi berpengaruh signifikan dalam meningkatkan kemandirian, pendapatan, dan daya beli masyarakat. Oleh karena itu, CSR ekonomi menjadi salah satu program yang efektif dalam meningkatkan kesejahteraan masyarakat di Desa Mendis Jaya.

Pengaruh Corporate Social Responsibility bidang Kesehatan Terhadap Kesejahteraan Masyarakat Desa Mendis Jaya

Hasil penelitian menunjukkan bahwa **CSR kesehatan tidak berpengaruh signifikan** terhadap kesejahteraan masyarakat di Desa Mendis Jaya (t -hitung $0,991 < 1,985$; signifikansi $0,324 > 0,05$). Hal ini disebabkan program kesehatan belum menjangkau seluruh masyarakat, adanya ketergantungan pada layanan kesehatan pemerintah, serta masyarakat yang lebih memprioritaskan aspek ekonomi dan pendidikan dalam menilai kesejahteraan. Temuan ini juga sejalan dengan penelitian Jamaluddin et al. dan Rafiandi et al. yang menyatakan kontribusi CSR kesehatan relatif kecil terhadap kesejahteraan masyarakat..

Pengaruh Corporate Social Responsibility bidang Pendidikan, Ekonomi dan Kesehatan Terhadap Kesejahteraan Masyarakat Desa Mendis Jaya

Hasil uji F menunjukkan bahwa CSR di bidang pendidikan, ekonomi, dan kesehatan secara simultan berpengaruh signifikan terhadap kesejahteraan masyarakat di Desa Mendis Jaya. Nilai adjusted R^2 sebesar 0,212 menunjukkan bahwa ketiga variabel CSR menjelaskan 21% variasi kesejahteraan, sedangkan 79% dipengaruhi faktor lain. Secara keseluruhan, program CSR PT IFI dinilai cukup baik dalam meningkatkan kesejahteraan masyarakat, sehingga diperlukan pelaksanaan CSR yang terencana dan berkelanjutan sesuai kebutuhan masyarakat.

5. KESIMPULAN

Berdasarkan hasil penelitian ini dengan perhitungan kuantitatif tentang pengaruh Corporate Social Responsibility Terhadap Kesejahteraan Pada PT Indonesia Fibreboard Industry di Desa Mendis Jaya, maka didapat hasil kesimpulan sebagai berikut:

- A. CSR Pendidikan memiliki dampak positif dan signifikan terhadap kesejahteraan masyarakat. Dapat dibuktikan angka t yang dihitung sebesar $2,922 > 1,985$ dengan nilai signifikansi $0,004 < 0,05$.
- B. CSR Ekonomi memberikan dampak yang positif dan signifikan serta merupakan variabel utama dalam meningkatkan kesejahteraan masyarakat. Dapat dibuktikan nilai t yang diperoleh adalah $3,511 > 1,985$ dengan tingkat signifikansi $0,001 < 0,05$.
- C. CSR Kesehatan tidak menunjukkan dampak yang berarti terhadap kesejahteraan, meskipun nilai koefisiennya menunjukkan arah yang positif. Dapat dibuktikan melalui hasil t yang diperoleh adalah $0,991 < 1,985$ dan tingkat signifikansi $0,324 > 0,05$.
- D. Secara simultan, ketiga variabel CSR Pendidikan, Ekonomi, dan kesehatan berpengaruh signifikan terhadap kesejahteraan. Hal ini dibuktikan melalui uji F yang menunjukkan bahwa nilai F hitung lebih besar dari F tabel yaitu $9,678 > 2,70$ dengan signifikansi $0,00 < 0,05$. Hasil ini menegaskan bahwa meskipun tidak semua variabel signifikan secara parsial, ketika ketiganya digabungkan dalam satu model, program CSR yang dilaksanakan PT IFI secara keseluruhan memiliki kontribusi berarti dalam meningkatkan kesejahteraan masyarakat Desa Mendis Jaya.

DAFTAR REFERENSI

- Agustina Mutia et al., "Pengaruh Sumber Daya Alam Terhadap Pertumbuhan Ekonomi Di Kabupaten Tanjung Jabung Timur," *SAMMAJIVA: Jurnal Penelitian Bisnis Dan Manajemen* 2, no. 1 (2024).
- Agusriandi, Arsa, and Salman Alparisy. "Pengaruh Jam Kerja, Pendapatan Dan Perlindungan Kerja Terhadap Kesejahteraan Ojek Online (Studi Pada Driver Grab Di Kota Jambi) Universitas Islam Negeri Sulthan Thaha Saifuddin Jambi Selama Sehari." *Al-Iqhtishad: Jurnal Ilmu Ekonomi Syariah (Journal Of Islamic Economics)* 1, no. 3 (2025)
- Aini, Ela Nur, Ifa Isnaini, Sri Sukamti, and Nur Amalia Lolita. "Pengaruh Tingkat Pendidikan Terhadap Tingkat Kesejahteraan Masyarakat Di Kelurahan Kesatrian Kota Malang." *Technomedia Journal* 3, no. 1 (2022)
- Ariyadi, Nurlaila, and Aqwa Naser Daulay. "Implementation Of Corporate Social Responsibility (CSR) In Improving The Community's Economy In The Concept Of Falah." *Kontigensi : Jurnal Ilmiah Manajemen* 12, no. 1 (2024): 98.
- Desmetika, Ambok Pangiuk, and Muhammad Subhan. "Pengaruh Investasi Dan Tenaga Kerja Terhadap Pertumbuhan Ekonomi Di Provinsi Jambi." *MUQADDIMAH: Jurnal Ekonomi, Manajemen, Akuntansi Dan Bisnis* 3, no. 2 (2024): 164.
- Dexxi, Sulistiawan, As'ad Isma, and Kurniawan Bambang. "Peran Corporate Social Responsibility Pt Bumi Persada Permai Dalam Pemberdayaan Masyarakat (Studi Di Desa Telang Kec. Bayung Lencir)." *Manajemen Keuangan Syariah* 1, no. 1 (2021): 75.
- Erliyana, Nova, Nurfitri Martaliah, Rohana, and Muhammad Ricky. "Pendampingan Cegah Stunting Sejak Dini Dengan Apitherapy Guna Mengurangi Kesenjangan Sosial

- Ekonomi Masyarakat.” *Dharmajana: Fakultas Ekonomi Dan Bisnis Universitas Mahasaraswati Denpasar* 4, no. 1 (2024).
- Fadila, Alda, Efni Anita, and Sri Rahma. “Analisis Penerapan Etika Bisnis Islam Di Kedai Martabak Ulama India (Mui) Telanaipura Di Kota Jambi.” *Jurnal Ilmiah Ekonomi Dan Manajemen* 3, no. 2 (2024):
- Hardi, Eja Armaz, Lidya Anggraeni, and Marliza Safitri. “Pengaruh Pendidikan Dan Investasi Terhadap Pertumbuhan Ekonomi Provinsi Jambi Pada Tahun 2018-2022.” *INNOVATIVE: Journal Of Social Science Research* 4, no. 3 (2024).
- Kania, Dinda Tri, and Nurul Jannah. “Corporate Social Responsibility (Csr) Dalam Perspektif Ekonomi Islam : Studi Kasus Pt . Perkebunan Nusantara Iv.” *Jurnal Ilmu Hukum* 10, no. 204 (2025)
- Maimun, Sholeh. “Pengaruh Pemberdayaan Zakat Dalam Meningkatkan Modal Manusia Dan Kesejahteraan Masyarakat Miskin.” *Jurnal Ekonomi Dan Pendidikan* 17, no. 1 (2020)
- Mutia, Agustina, Kurnia Sari Rahma, and Awal Habibah. “Pengaruh Penerapan Etika Bisnis Islam Terhadap Loyalitas Pelanggan Dengan Kepuasan Sebagai Variabel Intervening Pada Pedagang Di Pasar Tradisional Kelurahan Sengeti.” *MUQADDIMAH: Jurna Ekonomi, Manajemen, Akuntansi Dan Bisnis* 2, no. 1 (2024)
- Mutia, Agustina, Fauzan Ramli, and Rezky Maulana Akbar. “Pengaruh Sumber Daya Alam Terhadap Pertumbuhan Ekonomi Di Kabupaten Tanjung Jabung Timur.” *SAMMAJIVA: Jurnal Penelitian Bisnis Dan Manajemen* 2, no. 1 (2024)
- Mutiarawani, Vira, Novi Mubyarto, Dessy Anggraini, and Lidya Anggraeni. “Pengaruh Jumlah Penduduk, Tingkat Pengangguran Dan Indeks Pembangunan Manusia Berdasarkan Nilai Maqhasid Syariah Terhadap Kemiskinan Di Provinsi Jambi Tahun 2019-2023.” *Itizam: Journal of Sharia Economics Research* 9, no. 2 (2025)
- Nawarti, Bustamam, Shinta Yulyanti, and Kanthi Septiana Dewi. “Analisis Faktor – Faktor Yang Mempengaruhi Indikator Kesejahteraan Masyarakat Di Kota Pekanbaru.” *Jurnal Ekonomi KIAT* 32, no. 1 (2021)
- Nengsih, Titin Agustin, Bambang Kurniawan, and Eka Fitri Harsanti. “Analisis Keterhubungan Tingkat Kemiskinan Dan Pembiayaan Syariah Di Indonesia Tahun 2005-2020.” *Al-Iqhtishad: Jurnal Ilmu Ekonomi Syariah (Journal Of Islamic Economics)* 5, no. 2 (2021)
- Nengsih, Titin Agustin, Elyanti Rosmanidar, and Wisnu Uriawan. “Corporate Social Responsibility on Image and Trust Of.” *Al-Iqhtishad: Jurnal Ilmu Ekonomi Syariah (Journal Of Islamic Economics)* 13, no. 1 (2021).
- Oktamyuni, Nur, Novi Mubyarto, and Muhammad Orinaldi. “Pengaruh Corporate Social Responsibility (Csr) Terhadap Kinerja Keuangan Pada Perusahaan Manufaktur Yang Terdaftar Di Bursa Efek Indonesia (Bei) Tahun 2018-2019.” *Manajemen Keuangan Syariah* 1, no. 1 (2021).
- Pratama, Roby Septia, Eja Armaz Hardi, and Agusriandi. “Pengaruh Faktor UMR, Tingkat Inflasi Dan Pengeluaran Per Kapita Terhadap Tingkat Kemiskinan Di Kota Jambi.” *Bertuah : Journal of Shariah and Islamic Economics* 3, no. 5 (2024)
- Purnama, Ali, and Elyanti Rosmanidar. *Strategi Pengembangan Usaha Mikro Kecil Dan Menengah Dalam Perspektif Ekonomi Islam Untuk Meningkatkan Kesejahteraan Pedagang Kaki Lima*. 12, no. 2 (2024): 142.
- Rafiandi, Qashtari Aslan, Moh Amin, and Arista Fauzi Kartika. “Pengaruh Corporate Social Responsibility (Aspek Ekonomi, Pendidikan Dan Kesehatan) Terhadap Kesejahteraan Hidup Masyarakat.” *Jurnal Ilmiah Akuntansi* 13, no. 1 (2024)
- Rahma, Sri. “Penerapan Green Economy Dalam Upaya Pemberdayaan Ekonomi Masyarakat Berbasis Bank Sampah (Studi Kasus Pada Bank Sampah Di Kota Jambi).” *Economis:*

Journal Of Economics and Business 9, no. 1 (2025)

Rusliani, Hansen, Fauzan Ramli, and Yusuf Baehaqi. “Pengaruh Penurunan Harga Dan Pendapatan Kelapa Sawit Pada Masa Trek Terhadap Kesejahteraan Petani Di Desa Badang Sepakat.” *Bertuah : Journal of Shariah and Islamic Economics* 6 (2025)

Utami, Sherly Putri, Novi Mubyarto, and Nurfitri Martaliah. “Pengaruh Pertumbuhan Ekonomi Dan Pengangguran Terhadap Kemiskinan Di Provinsi Sumatera Selatan.” *Jurnal Ilmiah Ekonomi Dan Manajemen* 3, no. 7 (2025)

Zahrah, Mellya Embun Baining, and Dessy Anggraini. “Implementasi Bauran Pemasaran Dalam Meningkatkan Penjualan Menurut Ekonomi Islam (Studi Kasus Toko Bangunan Family Kita Merlung).” *Jurnal Ilmiah Ekonomi Dan Bisnis* 17, no. 1 (2024)