

Cek Plagiasi Artikel

by Asad Fadhil

Submission date: 23-May-2026 07:56AM (UTC+0800)

Submission ID: 2967419545

File name: is_Face_Recognition_Menggunakan_ESP32-CAM_dan_Web_Dashboard.docx (6.1M)

Word count: 6894

Character count: 44183

(Artikel Penelitian/ Ulasan)

51 Sistem Absensi Otomatis Berbasis Face Recognition Menggunakan ESP32-CAM dan Web Dashboard

Muhammad As'ad Fadhil Yahya¹, Agusma Wajiansyah², Dwi Titi Maesaroh^{3,*}

⁶
^{1,2}Politeknik Negeri Samarinda; Jl. Dr. Cipto Mangunkusumo, Samarinda 75131
Email : fadliboy295@gmail.com¹, agusma.wajiansyah@gmail.com², dwititi.maesaroh@polnes.ac.id³

⁵⁹**Abstract:** This study presents the development of an ⁴⁹automatic attendance system based on face recognition using ESP32-CAM and a web-based dashboard. The object of this research is an integrated attendance system that combines an IoT-based camera module, computer vision processing, database storage, and a web interface. Conventional attenda²⁴ systems are often inefficient and prone to manipulation, such as proxy attendance. Therefore, this research aims to design and implement an attendance sy²¹ that can detect faces, recognize registered users, and record attendance data automatically. The proposed method uses Haar Cascade for face detection and Local Binary Pattern Histogram (LBPH) for face recognition, implemented on a Python server using OpenCV and Flask. ESP32-CAM is used to capture video frames and send them to the server through a Wi-Fi connection. The recognized attendance data are stored in an SQLite database and displayed through a web dashboard. The dataset was collected from regist⁴⁶ users with several variations in facial position, expression, distance, and lighting conditions. The experimental results show that the system successfully detected faces in all testing scenarios and achieve⁴² the best recognition performance at a distance of 30–50 cm with lighting conditions of 150–300 lux. In conclusion, the proposed system can be used as a low-cost attendance solution, although its recognition performance is still affected by distance and lighting conditions.

Keywords: face recognition; ESP32-CAM; LBPH; attendance system; Haar Cascade; OpenCV; web dashboard; SQLite

⁷**Abstrak:** Penelitian ini membahas pengembangan sistem absensi otomatis berbasis pengenalan wajah menggunakan ESP32-CAM dan dashboard berbasis web. Objek penelitian ini adalah sistem absensi terintegrasi yang menggabungkan modul kamera berbasis IoT, pemrosesan citra, penyimpanan database, dan antarmuka web. Sistem absensi konvensional masih men³⁷ kelemahan, seperti kurang efisien dan rentan terhadap manipulasi, misalnya praktik titip absen. Oleh karena itu, penelitian ini bertujuan untuk merancang dan mengimplementasikan sistem absensi yang mampu mendeteksi wajah, mengent²⁵ pengguna terdaftar, serta mencatat data kehadiran secara otomatis. Metode yang digunakan adalah Haar Cascade untuk deteksi wajah dan Local Binary Pattern Histogram (LBPH) untuk pengenalan wajah, yang diimplementasikan pada server Python menggunakan OpenCV dan Flask. ESP32-CAM digunakan untuk menangkap frame video dan mengirimkannya ke server melalui koneksi Wi-Fi. Data absensi hasil pengenalan disimpan ke dalam database SQLite dan ditampilkan melalui dashboard web. Dataset diperoleh dari per²⁰ na terdaftar dengan beberapa variasi posisi wajah, ekspresi, jarak, dan kondisi pencahayaan. Hasil pengujian menunjukkan bahwa sistem berhasil mendeteksi wajah pada seluruh skenario pengujian dan memperoleh performa pengenalan terbaik pada jarak 30–50 cm dengan kondisi pencahayaan 150–300 lux. Kesimpulannya, sistem yang diusulkan dapat digunakan sebagai solusi absensi berbiaya rendah, meskipun performa pengenalan masih dipengaruhi oleh jarak dan kondisi pencahayaan.

Kata kunci: pengenalan wajah; ESP32-CAM; LBPH; sistem absensi; Haar Cascade; OpenCV; dashboard web; SQLite

³
Diterima: tanggal
Direvisi: tanggal
Diterima: tanggal
Diterbitkan: tanggal
Versi sekarang: tanggal



Hak cipta: © 2025 oleh penulis.
Diserahkan untuk kemungkinan
publikasi akses terbuka
berdasarkan syarat dan ketentuan
lisensi Creative Commons
Attribution (CC BY SA) (
<https://creativecommons.org/licenses/by-sa/4.0/>)

1. Pendahuluan

Perkembangan teknologi computer vision dan Internet of Things (IoT) telah mendorong penerapan sistem otomatis dalam berbagai bidang, termasuk sistem pencatatan kehadiran. Salah satu penerapannya adalah sistem absensi berbasis pengenalan wajah yang memanfaatkan citra wajah sebagai identitas biometrik pengguna. Teknologi ini dinilai dapat mengurangi kelemahan metode absensi konvensional seperti tanda tangan manual atau kartu identitas, yang masih berpotensi mengalami kesalahan pencatatan maupun praktik tiup absen [1], [2].

Sistem absensi berbasis pengenalan wajah umumnya bekerja melalui beberapa tahapan, yaitu akuisisi citra wajah, deteksi wajah, ekstraksi ciri, pengenalan wajah, dan pencatatan data kehadiran [1], [2]. Dalam penerapannya, keberhasilan sistem sangat dipengaruhi oleh kualitas citra yang diperoleh, metode pengolahan citra yang digunakan, serta kondisi lingkungan seperti pencahayaan dan jarak pengambilan wajah [2], [4], [11]. Oleh karena itu, diperlukan perancangan sistem yang tidak hanya mampu mengenali wajah, tetapi juga mampu mencatat data absensi secara terstruktur dan mudah dipantau.

Beberapa penelitian sebelumnya telah mengembangkan sistem deteksi dan pengenalan wajah menggunakan berbagai pendekatan. Viola dan Jones [3] mengusulkan metode Haar Cascade yang mampu mendeteksi objek secara cepat menggunakan fitur Haar-like dan cascade classifier. Ahon et al. [4] mengembangkan metode Local Binary Pattern (LBP) yang menjadi dasar metode Local Binary Pattern Histogram (LBPH) untuk pengenalan wajah berbasis tekstur lokal. Saputra et al. [5] mengimplementasikan OpenCV untuk deteksi wajah berbasis Python, namun penelitian tersebut masih berfokus pada proses deteksi dan belum membahas integrasi sistem absensi secara menyeluruh. Sementara itu, Zhang et al. [6] mengembangkan sistem pengenalan wajah berbasis deep learning dengan akurasi tinggi, tetapi pendekatan tersebut umumnya membutuhkan sumber daya komputasi yang lebih besar untuk proses pelatihan maupun pengenalan wajah.

Selain metode pengenalan wajah, pemilihan perangkat akuisisi citra juga menjadi aspek penting dalam sistem absensi. Beberapa sistem absensi wajah masih menggunakan webcam yang terhubung langsung ke komputer lokal [7]. Pendekatan tersebut membatasi penempatan kamera karena perangkat kamera harus berada dekat dengan komputer pemrosesan. Pada penelitian ini, ESP32-CAM digunakan sebagai perangkat akuisisi citra yang mengirimkan frame video ke server melalui jaringan Wi-Fi. Dengan pendekatan ini, kamera dapat ditempatkan terpisah dari laptop/PC server tanpa memerlukan koneksi kabel data langsung. ESP32-CAM dipilih karena telah dilengkapi modul kamera dan konektivitas Wi-Fi yang mendukung pengembangan sistem berbasis IoT [8].

Berdasarkan kajian tersebut, masih terdapat kebutuhan untuk mengembangkan sistem absensi berbasis pengenalan wajah yang mengintegrasikan perangkat akuisisi citra, proses deteksi dan pengenalan wajah, penyimpanan database, serta dashboard web dalam satu sistem. Penelitian ini mengusulkan sistem absensi berbasis ESP32-CAM dan server Python yang menggunakan OpenCV sebagai pustaka pengolahan citra [9]. Metode Haar Cascade digunakan untuk mendeteksi lokasi wajah pada citra, sedangkan metode LBPH digunakan untuk mengenali wajah berdasarkan model hasil training dari dataset pengguna. Data absensi yang dihasilkan kemudian disimpan ke dalam database SQLite dan ditampilkan melalui web dashboard berbasis Flask.

Tujuan penelitian ini adalah: (1) merancang dan mengimplementasikan sistem absensi berbasis pengenalan wajah menggunakan ESP32-CAM dan server Python; (2) menjelaskan proses pengambilan dataset, training model LBPH, deteksi wajah, dan pengenalan wajah pada sistem; (3) menguji keberhasilan deteksi dan pengenalan wajah pada variasi intensitas cahaya dan jarak pengambilan wajah; serta (4) menampilkan data absensi melalui database dan dashboard web. Kontribusi penelitian ini terletak pada integrasi ESP32-CAM sebagai perangkat akuisisi citra, server Python sebagai pusat pemrosesan, SQLite sebagai penyimpanan data, dan dashboard web sebagai antarmuka monitoring absensi.

Artikel ini terorganisasi sebagai berikut: Bagian 2 membahas tinjauan literatur terkait; Bagian 3 menjelaskan metodologi penelitian; Bagian 4 menyajikan hasil dan pembahasan; Bagian 5 membandingkan sistem yang dikembangkan dengan penelitian terkait; dan Bagian 6 menyajikan kesimpulan serta saran pengembangan lebih lanjut.

2. Tinjauan Literatur

2.1. Sistem Absensi Berbasis Face Recognition

Sistem absensi berbasis pengenalan wajah merupakan salah satu penerapan teknologi biometrik yang digunakan untuk mengidentifikasi individu berdasarkan karakteristik wajah. Berbeda dengan metode absensi konvensional seperti tanda tangan manual atau kartu identitas, sistem berbasis wajah memanfaatkan citra wajah sebagai data identifikasi sehingga dapat mengurangi potensi manipulasi seperti praktik titip absen. Secara umum, sistem pengenalan wajah terdiri dari beberapa tahap, yaitu akuisisi citra, deteksi wajah, ekstraksi ciri, pencocokan data, dan pengambilan keputusan identitas [2].

Dalam konteks sistem absensi, kamera berperan sebagai perangkat akuisisi citra untuk menangkap wajah pengguna [1], [2]. Citra wajah yang diperoleh kemudian diproses untuk mendeteksi keberadaan wajah dan mengenali identitas pengguna berdasarkan data yang telah dilatih sebelumnya [2], [3], [4]. Jika identitas berhasil dikenali, sistem akan mencatat data kehadiran seperti ID pengguna, nama, dan waktu absensi ke dalam basis data.

Meskipun sistem absensi berbasis pengenalan wajah memiliki keunggulan dalam hal otomatisasi dan kemudahan penggunaan, performanya masih dipengaruhi oleh beberapa faktor. Kualitas citra, kondisi pencahayaan, jarak pengambilan wajah, posisi wajah, serta keragaman dataset training dapat mempengaruhi tingkat keberhasilan deteksi dan pengenalan wajah [2], [4], [11]. Oleh karena itu, sistem perlu dirancang dengan memperhatikan proses akuisisi citra dan kondisi pengujian agar hasil yang diperoleh lebih valid [1], [2], [11].

2.2. Metode Haar Cascade untuk Deteksi Wajah

Haar Cascade merupakan metode deteksi objek yang diperkenalkan oleh Viola dan Jones [3]. Metode ini bekerja dengan memanfaatkan fitur Haar-like untuk mendeteksi pola tertentu pada citra, seperti perbedaan intensitas antara area terang dan gelap. Dalam deteksi wajah, pola tersebut digunakan untuk mengenali karakteristik wajah seperti area mata, hidung, dan mulut. Proses klasifikasi dilakukan menggunakan cascade classifier, yaitu rangkaian classifier bertingkat yang menyingkirkan area citra secara bertahap hingga ditemukan area yang memiliki karakteristik wajah.

Input dari metode Haar Cascade adalah citra, umumnya dalam format grayscale, karena proses deteksi didasarkan pada intensitas piksel [3]. Pada sistem absensi ini, frame video dari ESP32-CAM diterima oleh server Python, kemudian dikonversi menjadi citra grayscale sebelum diproses oleh Haar Cascade. Output dari metode Haar Cascade bukan berupa identitas pengguna, melainkan lokasi wajah pada citra dalam bentuk koordinat bounding box, yaitu nilai x , y , w , dan h [3]. Koordinat tersebut menunjukkan posisi awal wajah serta lebar dan tinggi area wajah yang terdeteksi.

Keunggulan Haar Cascade adalah proses deteksinya relatif cepat dan dapat diterapkan pada sistem berbasis OpenCV [9]. Hal ini membuat metode ini banyak digunakan pada aplikasi deteksi wajah sederhana. Namun, metode ini memiliki keterbatasan, terutama pada kondisi pencahayaan rendah, wajah tidak frontal, atau latar belakang yang kompleks. Oleh karena itu, Haar Cascade pada penelitian ini digunakan sebagai tahap awal untuk menemukan area wajah, sedangkan proses pengenalan identitas dilakukan oleh metode lain, yaitu LBPH.

2.3. Metode LBPH untuk Pengenalan Wajah

Local Binary Pattern Histogram (LBPH) merupakan metode pengenalan wajah yang dikembangkan dari konsep Local Binary Pattern (LBP) [4]. Metode ini bekerja dengan menganalisis tekstur lokal pada citra wajah. Setiap piksel dibandingkan dengan piksel di sekitarnya untuk membentuk pola biner. Pola-pola biner tersebut kemudian direpresentasikan dalam bentuk histogram yang digunakan sebagai ciri wajah.

Pada tahap training, input LBPH berupa kumpulan citra wajah grayscale dan label numerik dari masing-masing pengguna [4]. Citra wajah tersebut diperoleh dari dataset yang telah dikumpulkan sebelumnya. Setiap pengguna memiliki folder dataset tersendiri, misalnya folder 1, 2, dan seterusnya, yang menunjukkan label identitas pengguna. Dalam proses training, citra wajah disimpan sebagai data wajah, sedangkan nama folder atau label numerik disimpan sebagai label pengguna. Hasil dari proses training adalah model pengenalan wajah yang disimpan dalam file `trainer.yml` [4].

Pada tahap pengenalan, input LBPH adalah citra wajah hasil cropping dari proses deteksi Haar Cascade. Citra wajah tersebut kemudian dibandingkan dengan model hasil training. Output dari LBPH bukan langsung berupa nama pengguna, melainkan berupa label prediksi

dan nilai confidence [4]. Label prediksi menunjukkan label pengguna yang paling mendekati data training, sedangkan nilai confidence menunjukkan jarak atau tingkat perbedaan antara citra uji dan data pada model. Semakin kecil nilai confidence, maka tingkat kemiripan wajah semakin tinggi [4].

Dengan demikian, identitas seperti ID dan nama pengguna bukan merupakan output langsung dari LBPH. ID dan nama diperoleh melalui proses pemetaan label prediksi ke data pengguna yang telah didefinisikan dalam sistem atau database [4]. Penjelasan ini penting agar proses pengenalan wajah tidak disalahartikan sebagai proses yang langsung menghasilkan nama atau ID pengguna tanpa tahap pemetaan.

LBPH dipilih karena memiliki proses yang sederhana dan dapat diterapkan pada sistem dengan kebutuhan komputasi yang tidak terlalu tinggi [4], [17]. Namun, metode ini masih memiliki keterbatasan pada kondisi citra yang kurang baik, seperti wajah terlalu jauh dari kamera, pencahayaan tidak merata, atau sudut wajah yang terlalu berbeda dari dataset training [2], [11].

2.4. ESP32-CAM sebagai Perangkat Akuisisi Citra

ESP32-CAM merupakan modul mikrokontroler yang dilengkapi dengan kamera dan konektivitas Wi-Fi. Perangkat ini banyak digunakan pada sistem berbasis Internet of Things (IoT) karena ukurannya kecil, biaya relatif rendah, dan mampu mengirim data melalui jaringan nirkabel [8]. Dalam penelitian ini, ESP32-CAM digunakan sebagai perangkat akuisisi citra wajah, bukan sebagai perangkat utama untuk menjalankan proses pengenalan wajah.

Pada sistem yang dikembangkan, ESP32-CAM menangkap frame video dan mengirimkannya ke laptop/PC server melalui jaringan Wi-Fi [8]. Proses deteksi dan pengenalan wajah tidak dijalankan langsung pada ESP32-CAM, melainkan dilakukan pada server Python menggunakan OpenCV [9], [16]. Pemisahan fungsi ini dilakukan karena ESP32-CAM memiliki keterbatasan sumber daya komputasi untuk menjalankan proses pengolahan citra yang lebih kompleks [8].

Dengan pendekatan tersebut, ESP32-CAM berfungsi sebagai node kamera berbasis jaringan, sedangkan server Python berfungsi sebagai pusat pemrosesan [8]. Hal ini membedakan sistem ini dari sistem berbasis webcam USB yang harus terhubung langsung ke komputer pemrosesan [7]. Namun, penggunaan ESP32-CAM tetap memiliki keterbatasan, terutama pada kualitas citra dan resolusi kamera, sehingga jarak pengambilan wajah dan intensitas cahaya tetap menjadi faktor penting dalam pengujian sistem [8], [11].

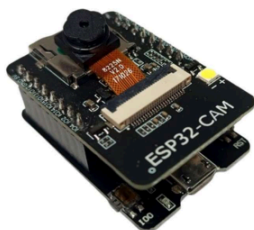

Gambar 1. Mikrokontroler ESP32-CAM

2.5. Integrasi Sistem dengan Database dan Web Dashboard

Integrasi database dan web dashboard diperlukan agar sistem absensi tidak hanya mampu mengenali wajah, tetapi juga mampu mencatat, menyimpan, dan menampilkan data kehadiran secara terstruktur [10], [13]. Database digunakan untuk menyimpan data absensi, seperti ID pengguna, nama, dan waktu kehadiran. Pada penelitian ini, database yang digunakan adalah SQLite, yang berjalan pada laptop/PC server yang sama dengan aplikasi Python [13].

Server Python dikembangkan menggunakan framework Flask. Flask berfungsi sebagai penghubung antara proses pengolahan citra, database, dan antarmuka web [10]. Dengan

demikian, server Python, database SQLite, dan web dashboard bukan merupakan perangkat fisik yang berbeda, melainkan bagian dari satu sistem perangkat lunak yang berjalan pada laptop/PC server.

Web dashboard digunakan sebagai antarmuka pengguna untuk menampilkan informasi absensi [10]. Dashboard menampilkan hasil live streaming kamera, data kehadiran, fitur filter berdasarkan tanggal, dan fitur ekspor data. Dengan adanya dashboard, proses monitoring absensi menjadi lebih mudah karena data yang telah disimpan dalam SQLite dapat ditampilkan kembali melalui browser [10], [13].

3. Metode

Penelitian ini menggunakan metode rekayasa eksperimen (engineering design) dengan pendekatan perancangan, implementasi, dan pengujian sistem berbasis computer vision untuk absensi otomatis [1], [12]. Sistem yang dikembangkan memanfaatkan ESP32-CAM sebagai perangkat akuisisi citra wajah, sedangkan proses deteksi wajah, pengenalan wajah, penyimpanan data, dan tampilan dashboard dilakukan pada laptop/PC server menggunakan Python, OpenCV, Flask, dan SQLite [8], [9], [10], [13].

Metode penelitian dilakukan melalui beberapa tahapan utama, yaitu perancangan perangkat keras dan perangkat lunak, pengambilan dataset wajah, training model pengenalan wajah menggunakan LBPH, proses deteksi wajah menggunakan Haar Cascade, pencatatan data absensi ke database, serta pengujian sistem berdasarkan variasi intensitas cahaya dan jarak wajah terhadap kamera [2], [3], [4], [11], [12].

3.1. Alat dan Bahan Penelitian

Perancangan perangkat keras (hardware) difokuskan pada integrasi yang bersifat modular agar mudah dipasang dan digunakan. Komponen utama yang digunakan dalam penelitian ini adalah:

- ESP32-CAM: Sebagai perangkat utama untuk menangkap citra wajah secara langsung dan mengirimkan frame video ke server melalui jaringan Wi-Fi [8].
- Laptop/PC Server: Sebagai pusat pemrosesan data yang menjalankan aplikasi Python, OpenCV, Flask, serta database SQLite [9], [10], [13], [16].
- Lux Meter: Digunakan sebagai alat ukur intensitas cahaya untuk mengetahui pengaruh pencahayaan terhadap keberhasilan deteksi dan pengenalan wajah [11].
- Laser Distance Meter: Digunakan untuk mengukur jarak antara wajah pengguna dan kamera ESP32-CAM pada saat pengujian.

Perangkat lunak (software) yang digunakan dalam penelitian ini adalah:

- Python: Digunakan sebagai bahasa pemrograman utama untuk membangun sistem pemrosesan citra dan absensi.
- OpenCV: Digunakan sebagai pustaka pengolahan citra untuk proses deteksi wajah menggunakan Haar Cascade dan pengenalan wajah menggunakan LBPH [3], [4], [9], [16].
- Flask: Digunakan sebagai framework web server untuk menghubungkan proses pemrosesan citra, database, dan dashboard web [10].
- SQLite: Digunakan sebagai database untuk menyimpan data absensi yang meliputi ID pengguna, nama, dan waktu kehadiran [13].
- Web Browser (Dashboard Monitoring): Digunakan sebagai antarmuka untuk mengakses dashboard monitoring absensi.

3.2. Perancangan Sistem

Perancangan perangkat keras diuraikan melalui diagram blok yang menunjukkan hubungan antar komponen utama sistem. Secara keseluruhan, sistem terdiri dari tiga blok utama yaitu blok input, blok proses, dan blok output [12].

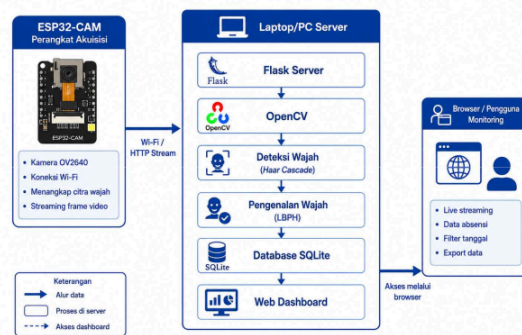

Gambar 2. Blok diagram sistem absensi wajah berbasis ESP32-CAM.

Blok input terdiri dari ESP32-CAM yang berfungsi sebagai perangkat akuisisi citra wajah. ESP32-CAM menangkap frame video wajah pengguna, kemudian mengirimkannya ke laptop/PC server melalui jaringan Wi-Fi dalam bentuk streaming [8]. Selain itu, lux meter dan laser distance meter digunakan sebagai alat bantu pengujian untuk mengukur intensitas cahaya dan jarak wajah terhadap kamera. Kedua alat ukur tersebut tidak terintegrasi langsung dengan sistem, tetapi digunakan sebagai instrumen pengujian untuk memperoleh data kondisi lingkungan secara terukur [11], [12].

Blok proses berada pada laptop/PC server. Pada server ini dijalankan aplikasi Python berbasis Flask dan OpenCV [9], [10], [16]. Server menerima frame video dari ESP32-CAM, kemudian mengubah citra menjadi grayscale untuk diproses menggunakan metode Haar Cascade. Metode Haar Cascade atau Viola-Jones menerima input berupa citra grayscale dan menghasilkan output berupa lokasi wajah dalam bentuk koordinat bounding box, yaitu x, y, w, dan h [3]. Koordinat tersebut menunjukkan posisi area wajah pada citra.

Area wajah yang berhasil dideteksi kemudian dipotong atau di-crop berdasarkan koordinat bounding box. Citra wajah hasil cropping selanjutnya digunakan sebagai input pada proses pengenalan wajah menggunakan metode Local Binary Pattern Histogram (LBPH). Pada tahap pengenalan, LBPH membandingkan citra wajah masukan dengan model hasil training. Output dari LBPH bukan langsung berupa nama pengguna, melainkan berupa label prediksi dan nilai confidence [4]. Label prediksi kemudian dipetakan ke data pengguna untuk memperoleh ID dan nama.

Blok output terdiri dari database SQLite dan web dashboard. Database SQLite berada pada laptop/PC server yang sama dengan aplikasi Python. Database digunakan untuk menyimpan data absensi berupa ID, nama, dan waktu kehadiran [13]. Web dashboard merupakan antarmuka berbasis browser yang disediakan oleh Flask untuk menampilkan live streaming, data absensi, filter tanggal, dan fitur ekspor data [10].

Perancangan perangkat lunak dikembangkan menggunakan bahasa pemrograman Python dengan dukungan OpenCV untuk pengolahan citra dan Flask sebagai web server [9], [10], [16]. Alur kerja sistem secara keseluruhan ditunjukkan pada Gambar 3.

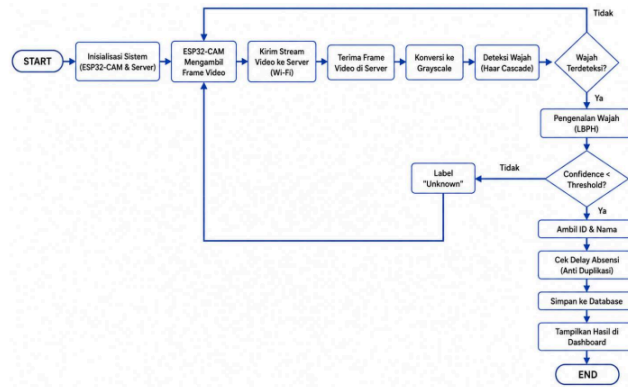

Gambar 3. Flowchart cara kerja sistem absensi wajah berbasis ESP32-CAM.

3.3. Proses Pengambilan Dataset, Training, dan Pengenalan Wajah

Sistem absensi berbasis pengenalan wajah pada penelitian ini terdiri dari tiga tahapan utama, yaitu pengambilan dataset wajah, proses training model, dan proses pengenalan wajah pada saat sistem berjalan. Tahapan ini dilakukan agar sistem tidak hanya mampu mendeteksi keberadaan wajah, tetapi juga mampu mengenali identitas pengguna yang telah terdaftar pada dataset. Sistem pengenalan wajah secara umum bekerja dengan membandingkan citra wajah masukan dengan data wajah yang telah tersimpan sebelumnya dalam model atau basis data [2].

Tahap pertama adalah pengambilan dataset wajah. Dataset diperoleh dengan cara mengambil citra wajah pengguna menggunakan kamera, kemudian menyimpan hasil citra tersebut ke dalam folder berdasarkan label identitas masing-masing pengguna. Setiap pengguna direpresentasikan menggunakan satu label numerik, misalnya folder 1 untuk pengguna pertama, folder 2 untuk pengguna kedua, dan seterusnya. Pada implementasi sistem, setiap pengguna diambil sebanyak 50 citra wajah. Dataset pada penelitian ini terdiri dari 3 pengguna, dengan masing-masing pengguna memiliki 50 citra wajah, sehingga total dataset yang digunakan adalah 150 citra wajah. Dataset diambil dengan beberapa variasi sederhana, seperti perbedaan posisi wajah, ekspresi wajah, jarak pengambilan, dan kondisi pencahayaan. Variasi dataset diperlukan karena kualitas citra, posisi wajah, dan pencahayaan dapat mempengaruhi keberhasilan sistem dalam mendeteksi dan mengenali wajah [2], [11].

Tahap kedua adalah proses training model. Pada tahap ini, seluruh citra wajah yang tersimpan dalam folder dataset dibaca oleh sistem menggunakan OpenCV [9], [16]. Citra wajah kemudian dikonversi menjadi grayscale karena Haar Cascade dan LBPH bekerja berdasarkan informasi intensitas piksel [3], [4]. Setelah itu, setiap citra wajah dipasangkan dengan label numerik sesuai folder pengguna. Citra wajah disimpan dalam variabel faces, sedangkan label identitas disimpan dalam variabel ids.

Proses training dilakukan menggunakan algoritma Local Binary Pattern Histogram (LBPH). Input pada proses training LBPH adalah kumpulan citra wajah grayscale dan label numerik dari masing-masing pengguna. Algoritma LBPH dikembangkan dari konsep Local Binary Pattern yang bekerja dengan membandingkan nilai intensitas piksel pusat terhadap piksel di sekitarnya untuk membentuk pola biner lokal, kemudian pola tersebut direpresentasikan dalam bentuk histogram sebagai ciri wajah [4]. Hasil dari proses training adalah model pengenalan wajah yang disimpan dalam file trainer.yml. File model ini kemudian digunakan pada tahap pengenalan wajah.

Secara keseluruhan, alur proses pengambilan dataset, pembacaan citra, pemberian label, pelatihan model LBPH, hingga penyimpanan model ditunjukkan pada Gambar 4 [4], [17].

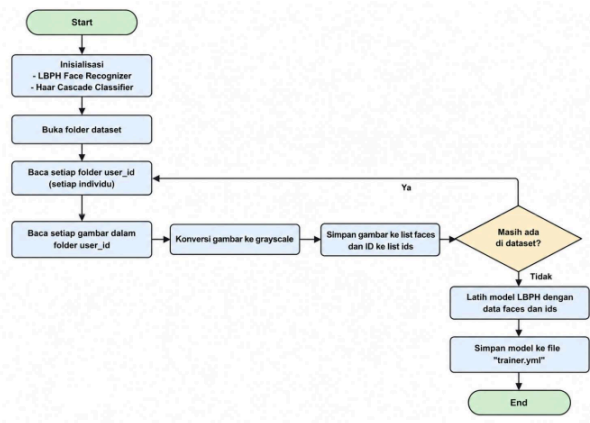

Gambar 4. Flowchart proses training pengenalan wajah

Tahap ketiga adalah proses pengenalan wajah. Pada saat sistem berjalan, ESP32-CAM menangkap frame video dan mengirimkannya ke server Python melalui jaringan Wi-Fi. ESP32-CAM digunakan sebagai perangkat akuisisi citra karena memiliki modul kamera dan konektivitas Wi-Fi yang sesuai untuk sistem berbasis IoT [8]. Frame yang diterima server dikonversi menjadi grayscale, kemudian diproses menggunakan metode Haar Cascade. Input Haar Cascade berupa citra grayscale, sedangkan outputnya berupa koordinat area wajah dalam bentuk bounding box $x, y, w, dan h$ [3].

Area wajah yang telah terdeteksi kemudian dipotong berdasarkan koordinat bounding box. Citra wajah hasil cropping menjadi input untuk algoritma LBPH pada tahap pengenalan [3], [4]. Pada tahap ini, LBPH membandingkan citra wajah masukan dengan model hasil training yang tersimpan dalam file trainer.yml [4].

Output dari algoritma LBPH bukan langsung berupa nama pengguna, melainkan berupa label prediksi dan nilai confidence. Label prediksi adalah angka yang menunjukkan label pengguna yang paling mendekati data training, sedangkan nilai confidence menunjukkan jarak atau tingkat perbedaan antara citra uji dengan data wajah pada model. Semakin kecil nilai confidence, maka wajah yang diuji semakin mirip dengan data wajah pada model [4]. Label prediksi kemudian dipetakan ke data pengguna untuk memperoleh ID dan nama pengguna. Dengan demikian, ID dan nama yang ditampilkan pada sistem merupakan hasil pemetaan dari label prediksi LBPH, bukan output langsung dari algoritma LBPH.

Apabila nilai confidence berada di bawah threshold yang telah ditentukan, maka sistem menganggap wajah berhasil dikenali [4]. Selanjutnya, sistem mengambil ID dan nama pengguna, memeriksa kemungkinan duplikasi absensi dalam waktu tertentu, lalu menyimpan data kehadiran ke database SQLite [13]. Data yang disimpan meliputi ID pengguna, nama, dan waktu kehadiran. Sebaliknya, apabila nilai confidence melebihi threshold, wajah diberi label "Unknown" dan tidak disimpan sebagai data absensi.

3.4. Tahapan Pengujian

Pengujian sistem dilakukan untuk memvalidasi kinerja sistem dalam mendeteksi wajah, mengenali pengguna, dan mencatat data absensi [12]. Tahapan pengujian yang dilakukan adalah sebagai berikut:

- Pengujian Fungsional: Memastikan seluruh komponen sistem, yaitu ESP32-CAM, server Python, OpenCV, SQLite, dan web dashboard, berfungsi sesuai dengan perancangan [8], [9], [10], [13].

- Pengujian Deteksi Wajah: Menguji kemampuan Haar Cascade dalam mendeteksi area wajah pada frame video yang diterima dari ESP32-CAM [3].
- Pengujian Pengenalan Wajah: Menguji kemampuan LBPH dalam mengenali identitas pengguna berdasarkan model training yang telah dibuat [4].
- Pengujian Intensitas Cahaya: Menguji performa sistem pada variasi pencahayaan 50 lux, 150 lux, dan 300 lux yang diukur menggunakan lux meter [11].
- Pengujian Jarak Wajah ke Kamera: Menguji performa sistem pada variasi jarak 30 cm, 50 cm, dan 100 cm yang diukur menggunakan laser distance meter.
- Pengujian Tingkat Keberhasilan Deteksi Wajah: Menghitung persentase keberhasilan sistem dalam mendeteksi dan mengenali wajah berdasarkan jumlah percobaan yang dilakukan [12].

3.5. Analisis dan Evaluasi Data

Data hasil pengujian dianalisis secara deskriptif kuantitatif [12]. Analisis dilakukan dengan membandingkan tingkat keberhasilan sistem pada setiap kombinasi intensitas cahaya dan jarak wajah terhadap kamera [11], [12]. Parameter yang diamati meliputi keberhasilan deteksi wajah menggunakan Haar Cascade dan keberhasilan pengenalan wajah menggunakan LBPH [3], [4]. Parameter utama yang digunakan dalam evaluasi adalah tingkat keberhasilan deteksi wajah yang dihitung menggunakan persamaan berikut [12]:

$$A = \frac{n}{N} \times 100\%$$

Keterangan:

A = tingkat keberhasilan (%)

n = jumlah percobaan berhasil

N = total percobaan

Pada penelitian ini, setiap kombinasi intensitas cahaya dan jarak diuji sebanyak 10 kali percobaan. Variasi intensitas cahaya yang digunakan adalah 50 lux, 150 lux, dan 300 lux, sedangkan variasi jarak yang digunakan adalah 30 cm, 50 cm, dan 100 cm. Dengan demikian, terdapat 9 skenario pengujian dengan total 90 percobaan. Hasil pengujian kemudian digunakan untuk menentukan kondisi optimal sistem dalam mendeteksi dan mengenali wajah.

4. Hasil dan Pembahasan

4.1. Implementasi Sistem

Sistem absensi berbasis pengenalan wajah pada penelitian ini diimplementasikan menggunakan ESP32-CAM sebagai perangkat akuisisi citra wajah dan laptop/PC server sebagai pusat pemrosesan data [8]. ESP32-CAM berfungsi menangkap frame video wajah pengguna, kemudian mengirim frame tersebut ke server melalui jaringan Wi-Fi. Pada sisi server, sistem dikembangkan menggunakan bahasa pemrograman Python dengan dukungan Flask, OpenCV, dan SQLite [9], [10], [13], [16].

Server Python berperan untuk menerima frame video dari ESP32-CAM, melakukan konversi citra ke grayscale, mendeteksi wajah menggunakan metode Haar Cascade, serta mengenali wajah menggunakan metode Local Binary Pattern Histogram (LBPH) [3], [4], [9], [16]. Hasil pengenalan wajah kemudian dipetakan ke data pengguna untuk memperoleh ID dan nama pengguna. Setelah identitas pengguna dikenali, sistem menyimpan data absensi ke dalam database SQLite berupa ID, nama, dan waktu kehadiran [13].



Gambar 5. Implementasi sistem absensi berbasis ESP32-CAM: (a) perangkat ESP32-CAM, (b) server Python, (c) web dashboard, dan (d) database SQLite.

Dari sisi perangkat lunak, sistem terdiri dari beberapa modul utama, yaitu modul pengambilan dataset wajah, modul training model LBPH, modul deteksi dan pengenalan wajah, modul penyimpanan database, serta modul web dashboard [4], [10], [13], [17]. Web dashboard dikembangkan menggunakan Flask untuk menampilkan streaming kamera, data absensi, fitur filter tanggal, serta ekspor data ke dalam format Excel [10]. Dengan integrasi tersebut, sistem tidak hanya melakukan deteksi dan pengenalan wajah, tetapi juga mencatat dan menampilkan data absensi secara terstruktur.

4.2. Pengujian Fungsional

Pengujian fungsional dilakukan untuk memastikan setiap komponen sistem bekerja sesuai dengan rancangan [12]. Pengujian ini mencakup fungsi akuisisi citra oleh ESP32-CAM, deteksi wajah menggunakan Haar Cascade, pengenalan wajah menggunakan LBPH, penyimpanan data ke SQLite, serta tampilan data pada web dashboard [3], [4], [8], [10], [13]. Hasil pengujian fungsional disajikan pada Tabel 1.

Tabel 1. Hasil Pengujian Fungsional Sistem Absensi.

NO	Komponen	Fungsi yang diuji	Hasil	Status
1	ESP32-CAM	Mengirim frame video ke server	Video streaming berhasil ditampilkan pada dashboard	Berhasil
2	OpenCV (Haar Cascade)	Deteksi wajah	Area wajah berhasil terdeteksi pada frame video	Berhasil
3	OpenCV (LBPH)	Pengenalan wajah	Wajah dikenali sesuai dataset training	Berhasil
4	Database (SQLite)	Penyimpanan data absensi	Data ID, nama, dan waktu tersimpan dengan benar	Berhasil
5	Flask Server	Integrasi kamera, pengenalan wajah, dan database	Sistem berjalan sesuai alur yang dirancang	Berhasil
6	Web Dashboard	Menampilkan data absensi	Data absensi tampil setelah tersimpan di database	Berhasil
7	Sistem Keseluruhan	Integrasi seluruh komponen	Semua komponen dapat bekerja secara terpadu	Berhasil

Berdasarkan Tabel 1, seluruh komponen sistem berhasil menjalankan fungsi utamanya. ESP32-CAM mampu mengirimkan frame video ke server, sedangkan server Python berhasil memproses citra menggunakan OpenCV. Metode Haar Cascade mampu mendeteksi area

wajah pada frame video, kemudian citra wajah hasil deteksi digunakan oleh LBPH untuk proses pengenalan wajah berdasarkan model training yang telah dibuat sebelumnya.

Database SQLite berhasil menyimpan data absensi ketika wajah dikenali oleh sistem. Data yang tersimpan kemudian ditampilkan pada web dashboard. Hasil ini menunjukkan bahwa integrasi antara ESP32-CAM, server Python, OpenCV, SQLite, dan web dashboard telah berjalan sesuai dengan perancangan sistem.

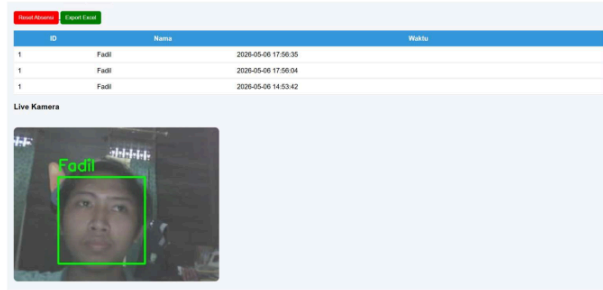

Gambar 6. Tampilan deteksi dan pengenalan wajah secara real-time.

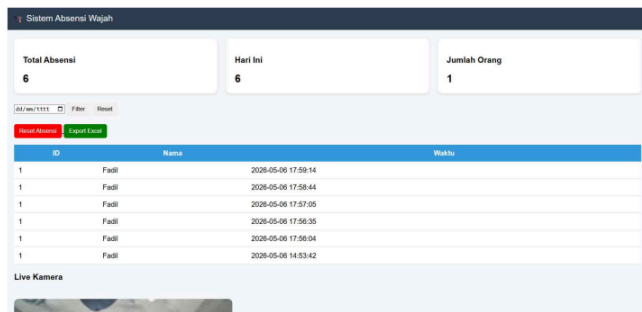

Gambar 7. Tampilan web dashboard sistem absensi berbasis pengenalan wajah.

65
4.3. Pengujian Intensitas Cahaya dan Jarak

Pengujian intensitas cahaya dan jarak dilakukan untuk mengetahui pengaruh kondisi lingkungan terhadap keberhasilan sistem dalam mendeteksi dan mengenali wajah [11], [12]. Pengujian dilakukan pada tiga tingkat pencahayaan, yaitu 50 lux, 150 lux, dan 300 lux. Variasi jarak yang digunakan adalah 30 cm, 50 cm, dan 100 cm.

Setiap kombinasi intensitas cahaya dan jarak diuji sebanyak 10 kali percobaan, sehingga total pengujian yang dilakukan adalah 90 percobaan [12]. Intensitas cahaya diukur menggunakan lux meter, sedangkan jarak wajah terhadap ESP32-CAM diukur menggunakan laser distance meter. Parameter yang diamati meliputi keberhasilan deteksi wajah menggunakan Haar Cascade dan keberhasilan pengenalan wajah menggunakan LBPH [3], [4]. Hasil pengujian disajikan pada Tabel 2.

Tabel 2. Hasil Pengujian Intensitas Cahaya dan Jarak.

NO	Intensitas (Lux)	Jarak (cm)	Jumlah Percobaan	Deteksi wajah	Pengenalan Wajah
1	50	30	10	10/10	10/10
2	50	50	10	10/10	0/10

3	50	100	10	10/10	0/10
4	150	30	10	10/10	10/10
5	150	50	10	10/10	10/10
6	150	100	10	10/10	0/10
7	300	30	10	10/10	10/10
8	300	50	10	10/10	10/10
9	300	100	10	10/10	0/10

Berdasarkan Tabel 2, sistem berhasil mendeteksi wajah pada seluruh skenario pengujian dengan hasil deteksi 10/10 pada setiap kombinasi intensitas cahaya dan jarak. Hal ini menunjukkan bahwa metode Haar Cascade masih mampu menemukan area wajah pada seluruh kondisi pengujian [3].

Namun, hasil pengenalan wajah menunjukkan perbedaan pada setiap skenario. Pada jarak 30 cm, sistem berhasil mengenali wajah pada seluruh tingkat pencahayaan, yaitu 50 lux, 150 lux, dan 300 lux. Pada jarak 50 cm, sistem berhasil mengenali wajah pada intensitas cahaya 150 lux dan 300 lux, tetapi gagal mengenali wajah pada intensitas cahaya 50 lux. Sementara itu, pada jarak 100 cm, sistem tidak berhasil mengenali wajah pada seluruh kondisi pencahayaan meskipun wajah tetap berhasil terdeteksi.

Hasil tersebut menunjukkan bahwa proses deteksi wajah dan pengenalan wajah memiliki karakteristik yang berbeda. Deteksi wajah hanya menentukan lokasi wajah pada citra, sedangkan pengenalan wajah membutuhkan kualitas citra yang cukup baik agar fitur tekstur wajah dapat dibandingkan dengan model training [3], [4]. Dokumentasi pengujian intensitas cahaya dan jarak ditunjukkan pada Gambar 8.



Gambar 8. Alat pengujian intensitas cahaya dan jarak.

4.4. Analisis Tingkat Keberhasilan Pengenalan Wajah

Tingkat keberhasilan pengenalan wajah dihitung berdasarkan jumlah percobaan yang berhasil mengenali wajah dibandingkan dengan total percobaan pada setiap variasi jarak. Persamaan yang digunakan adalah sebagai berikut [12]:

$$A = \frac{n}{N} \times 100\%$$

Keterangan:

A = tingkat keberhasilan (%)

n = jumlah percobaan berhasil
 N = total percobaan

Pada setiap variasi jarak terdapat tiga kondisi intensitas cahaya, yaitu 50 lux, 150 lux, dan 300 lux. Masing-masing kondisi diuji sebanyak 10 kali, sehingga total percobaan pada setiap jarak adalah 30 percobaan.

Perhitungan tingkat keberhasilan pengenalan wajah berdasarkan jarak adalah sebagai berikut:

$$A_{30cm} = \frac{30}{30} \times 100\% = 100\%$$

$$A_{50cm} = \frac{20}{30} \times 100\% = 66,7\%$$

$$A_{100cm} = \frac{0}{30} \times 100\% = 0\%$$

Berdasarkan hasil perhitungan tersebut, tingkat keberhasilan pengenalan wajah pada jarak 30 cm adalah 100%, pada jarak 50 cm sebesar 66,7%, dan pada jarak 100 cm sebesar 0%. Hasil ini menunjukkan bahwa semakin jauh jarak wajah terhadap kamera, semakin rendah tingkat keberhasilan sistem dalam mengenali wajah [2], [4].

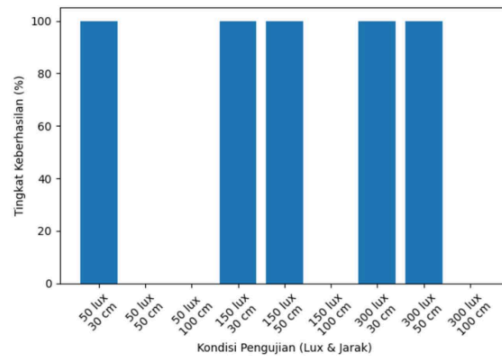

Gambar 9. Grafik tingkat keberhasilan pengenalan wajah terhadap variasi intensitas cahaya dan jarak.

Gambar 9 menunjukkan bahwa performa pengenalan wajah mengalami penurunan seiring bertambahnya jarak. Kondisi terbaik diperoleh pada jarak 30 cm karena wajah masih terangkap dengan ukuran yang cukup besar dan detail tekstur wajah masih dapat dikenali [4]. Pada jarak 50 cm, sistem masih mampu mengenali wajah pada intensitas cahaya 150 lux dan 300 lux, tetapi gagal pada 50 lux. Pada jarak 100 cm, sistem gagal mengenali wajah pada seluruh kondisi pencahayaan.

4.5. Pembahasan

Hasil pengujian menunjukkan bahwa jarak wajah terhadap kamera menjadi faktor utama yang mempengaruhi keberhasilan pengenalan wajah. Pada jarak yang lebih dekat, wajah terlihat lebih besar pada citra sehingga informasi tekstur lokal yang digunakan oleh metode LBPH dapat diekstraksi dengan lebih baik. Sebaliknya, pada jarak yang lebih jauh, ukuran wajah dalam citra menjadi lebih kecil sehingga detail tekstur wajah berkurang. Kondisi ini menyebabkan proses pencocokan wajah dengan model training menjadi kurang optimal [4].

Intensitas cahaya juga berpengaruh terhadap keberhasilan pengenalan wajah, tetapi pengaruhnya terlihat lebih jelas ketika jarak wajah terhadap kamera bertambah [11]. Pada intensitas cahaya 50 lux, sistem masih mampu mengenali wajah pada jarak 30 cm, tetapi gagal pada jarak 50 cm dan 100 cm. Hal ini menunjukkan bahwa pencahayaan rendah masih dapat

ditoleransi selama wajah berada dekat dengan kamera. Namun, ketika jarak bertambah, kualitas citra menjadi kurang memadai untuk proses pengenalan wajah [2], [11].

Pada intensitas cahaya 150 lux dan 300 lux, sistem mampu mengenali wajah pada jarak 30 cm dan 50 cm. Kondisi ini menunjukkan bahwa pencahayaan yang cukup membantu kamera menangkap detail wajah dengan lebih baik [11]. Namun, pada jarak 100 cm, sistem tetap gagal mengenali wajah meskipun intensitas cahaya meningkat. Hal ini menunjukkan bahwa peningkatan pencahayaan tidak sepenuhnya dapat mengatasi penurunan kualitas citra akibat jarak yang terlalu jauh [2], [8].

Metode Haar Cascade menunjukkan hasil deteksi yang konsisten pada seluruh kondisi pengujian karena metode ini hanya mencari pola wajah dan menghasilkan lokasi wajah dalam bentuk bounding box. Namun, keberhasilan LBPH dalam mengenali identitas pengguna sangat bergantung pada kualitas citra wajah hasil cropping. Hal ini sesuai dengan karakteristik LBPH yang menggunakan tekstur lokal sebagai ciri utama dalam proses pengenalan wajah [4].

Selain itu, keterbatasan kamera pada ESP32-CAM juga mempengaruhi hasil pengenalan wajah, terutama pada jarak yang lebih jauh. Resolusi dan kualitas citra yang dihasilkan ESP32-CAM membatasi detail wajah yang dapat digunakan pada proses pengenalan. Oleh karena itu, berdasarkan hasil pengujian, sistem bekerja paling baik pada jarak 30–50 cm dengan intensitas cahaya 150–300 lux. Hasil ini juga menunjukkan bahwa sistem masih memerlukan optimasi apabila ingin digunakan pada jarak lebih dari 50 cm atau pada kondisi pencahayaan rendah [8], [11].

5. Perbandingan

Dibandingkan dengan penelitian terdahulu, sistem yang dikembangkan dalam penelitian ini memiliki perbedaan pada aspek integrasi perangkat, metode pengenalan wajah, media akuisisi citra, serta pengujian kondisi lingkungan. Perbandingan ini tidak difokuskan pada kecepatan komputasi atau penggunaan sumber daya perangkat keras karena penelitian ini tidak melakukan pengukuran khusus terhadap waktu pemrosesan, penggunaan CPU, memori, atau FPS [12]. Oleh karena itu, pembahasan perbandingan difokuskan pada rancangan sistem, metode yang digunakan, dan ruang lingkup pengujian.

Penelitian oleh Zhang et al. [6] mengembangkan sistem pengenalan wajah berbasis deep learning yang memiliki kemampuan pengenalan wajah dengan pendekatan jaringan saraf tiruan. Namun, metode berbasis deep learning umumnya memerlukan sumber daya komputasi yang lebih besar, terutama pada proses pelatihan model [14], [15]. Berbeda dengan penelitian tersebut, sistem pada penelitian ini menggunakan metode Local Binary Pattern Histogram (LBPH) yang memiliki proses lebih sederhana dan umum digunakan pada pengenalan wajah berbasis citra grayscale [4], [17]. Pemilihan LBPH pada penelitian ini bertujuan agar proses pengenalan wajah dapat diterapkan pada sistem berbasis server lokal tanpa memerlukan GPU khusus.

Selanjutnya, penelitian oleh Putra et al. [7] merancang sistem absensi berbasis pengenalan wajah menggunakan webcam yang terhubung langsung ke komputer lokal. Pendekatan tersebut membuat kamera harus berada dekat dengan komputer pemrosesan karena menggunakan koneksi langsung. Pada penelitian ini, ESP32-CAM digunakan sebagai perangkat akuisisi citra yang mengirimkan frame video ke server melalui jaringan Wi-Fi. Dengan demikian, kamera dapat ditempatkan terpisah dari laptop/PC server selama masih berada dalam jangkauan jaringan yang sama. Perbedaan utama penelitian ini bukan terletak pada penggunaan kamera eksternal, melainkan pada penggunaan kamera berbasis jaringan Wi-Fi sebagai perangkat akuisisi citra.

Penelitian oleh Saputra et al. [5] mengimplementasikan OpenCV untuk deteksi wajah berbasis Python. Namun, penelitian tersebut lebih berfokus pada proses deteksi wajah, sedangkan sistem pada penelitian ini mengintegrasikan beberapa proses tambahan, yaitu pengambilan dataset wajah, training model LBPH, pengenalan wajah, penyimpanan data absensi ke database SQLite, dan penampilan data melalui web dashboard [10], [13], [17]. Dengan integrasi tersebut, sistem yang dikembangkan tidak hanya menampilkan hasil deteksi wajah, tetapi juga mencatat data kehadiran pengguna secara otomatis.

Selain itu, penelitian oleh Rahman et al. [11] menunjukkan bahwa kondisi pencahayaan dapat mempengaruhi performa sistem deteksi wajah. Pada penelitian ini, pengujian tidak hanya memperhatikan intensitas cahaya, tetapi juga menggabungkannya dengan variasi jarak wajah terhadap kamera. Pengujian dilakukan pada tiga tingkat pencahayaan, yaitu 50 lux, 150 lux, dan 300 lux, serta tiga variasi jarak, yaitu 30 cm, 50 cm, dan 100 cm. Hasil pengujian

menunjukkan bahwa deteksi wajah berhasil dilakukan pada seluruh skenario, sedangkan pengenalan wajah sangat dipengaruhi oleh jarak dan kualitas citra. Sistem memperoleh hasil pengenalan terbaik pada jarak 30–50 cm dengan intensitas cahaya 150–300 lux.

Berdasarkan perbandingan tersebut, kontribusi utama penelitian ini terletak pada pengembangan sistem absensi yang menggabungkan ESP32-CAM sebagai perangkat akuisisi citra, server Python sebagai pusat pemrosesan, metode Haar Cascade untuk deteksi wajah, metode LBPH untuk pengenalan wajah, database SQLite untuk penyimpanan data, dan web dashboard untuk monitoring absensi. Selain itu, penelitian ini juga mengevaluasi pengaruh intensitas cahaya dan jarak terhadap keberhasilan deteksi dan pengenalan wajah, sehingga memberikan gambaran kondisi penggunaan sistem secara lebih terukur.

Meskipun demikian, penelitian ini masih memiliki beberapa keterbatasan. Pertama, jumlah pengguna yang digunakan pada proses pengambilan dataset masih terbatas, yaitu 3 pengguna dengan masing-masing 50 citra wajah, sehingga hasil pengujian belum dapat mewakili variasi wajah dalam jumlah besar [2]. Kedua, pengujian hanya dilakukan pada tiga variasi intensitas cahaya, yaitu 50 lux, 150 lux, dan 300 lux, serta tiga variasi jarak, yaitu 30 cm, 50 cm, dan 100 cm [12]. Oleh karena itu, performa sistem pada kondisi lingkungan yang lebih kompleks, seperti pencahayaan tidak merata, latar belakang ramai, sudut wajah tidak frontal, atau penggunaan aksesoris wajah, belum dibahas secara menyeluruh [2], [11]. Ketiga, penelitian ini belum melakukan pengukuran khusus terhadap waktu pemrosesan, penggunaan CPU, memori, maupun FPS, sehingga klaim performa sistem tidak difokuskan pada aspek kecepatan komputasi [12]. Selain itu, sistem masih menggunakan server lokal dan database SQLite, sehingga pengembangan lebih lanjut diperlukan apabila sistem akan diterapkan pada jumlah pengguna yang lebih besar atau lingkungan operasional yang lebih luas [13].

6. Kesimpulan

Penelitian ini berhasil merancang dan mengimplementasikan sistem absensi berbasis pengenalan wajah menggunakan ESP32-CAM yang terhubung dengan laptop/PC server melalui jaringan Wi-Fi. Sistem ini mengintegrasikan beberapa komponen utama, yaitu ESP32-CAM sebagai perangkat akuisisi citra, server Python sebagai pusat pemrosesan, OpenCV sebagai pustaka pengolahan citra, SQLite sebagai media penyimpanan data absensi, serta web dashboard sebagai antarmuka monitoring.

Proses sistem dimulai dari pengambilan frame video oleh ESP32-CAM, kemudian frame dikirimkan ke server untuk diproses. Deteksi wajah dilakukan menggunakan metode Haar Cascade, sedangkan pengenalan wajah dilakukan menggunakan metode Local Binary Pattern Histogram (LBPH). Hasil pengenalan wajah berupa label prediksi dan nilai confidence kemudian dipetakan ke data pengguna untuk memperoleh ID dan nama. Apabila wajah berhasil dikenali, sistem menyimpan data absensi berupa ID, nama, dan waktu kehadiran ke dalam database SQLite.

Hasil pengujian menunjukkan bahwa sistem berhasil melakukan deteksi wajah pada seluruh skenario pengujian dengan hasil 10/10 pada setiap kombinasi intensitas cahaya dan jarak. Namun, keberhasilan pengenalan wajah dipengaruhi oleh jarak wajah terhadap kamera dan intensitas cahaya. Pada jarak 30 cm, sistem memperoleh tingkat keberhasilan pengenalan sebesar 100%. Pada jarak 50 cm, tingkat keberhasilan pengenalan menurun menjadi 66,7%, sedangkan pada jarak 100 cm sistem tidak berhasil mengenali wajah pada seluruh kondisi pencahayaan. Kondisi terbaik diperoleh pada jarak 30–50 cm dengan intensitas cahaya 150–300 lux.

Berdasarkan hasil tersebut, dapat disimpulkan bahwa metode Haar Cascade mampu mendeteksi area wajah secara konsisten pada skenario pengujian yang dilakukan, sedangkan metode LBPH membutuhkan kualitas citra wajah yang cukup baik agar proses pengenalan dapat berjalan optimal [3], [4]. Jarak pengambilan wajah menjadi faktor yang paling berpengaruh karena semakin jauh jarak wajah terhadap kamera, ukuran wajah pada citra semakin kecil sehingga detail tekstur wajah sulit diekstraksi [2], [4]. Selain itu, pencahayaan rendah juga dapat menurunkan keberhasilan pengenalan terutama pada jarak yang lebih jauh [11].

Untuk pengembangan lebih lanjut, disarankan: (1) menambah jumlah dan keragaman dataset wajah agar model lebih mampu mengenali wajah pada berbagai kondisi [2]; (2) menambahkan metode pembandingan seperti algoritma berbasis deep learning untuk mengevaluasi perbedaan performa [14], [15]; (3) meningkatkan kualitas kamera atau resolusi citra agar pengenalan wajah pada jarak lebih jauh dapat lebih optimal [8]; (4) menambahkan

fitur keamanan seperti autentikasi p[er]guna dan perlindungan data absensi; serta (5) mengembangkan sistem penyimpanan berbasis cloud agar data absensi dapat diakses secara lebih luas [13].

Kontribusi Penulis: Konseptualisasi: MAFY [24]n AW; Metodologi: MAFY; Perangkat Lunak: MAFY; Validasi: MAFY, AW, dan DTM; Analisis formal: MAFY; Investigasi: MAFY; Sumber daya: AW; Kurasi data: MAFY; Penulisan—persiapan draf asli: MAFY; Penulisan—peninjauan dan penyuntingan: AW dan DTM; Supervisi: AW.

Pendanaan: Penelitian ini tidak menerima pendanaan eksternal.

Pernyataan Ketersediaan Data: Data hasil pengujian sistem tersedia atas permintaan kepada penulis yang sesuai.

Ucapan Terima Kasih: Penulis mengucapkan terima kasih kepada Bapak Hari P[er]adi dan Bapak Supriadi selaku dosen pembimbing di Politeknik Negeri Samarinda yang telah memberikan bimbingan, arahan, serta masukan selama proses penelitian dan penulisan makalah ini. Penulis juga menyatakan bahwa dalam proses penelitian ini, perangkat kecerdasan buatan (Artificial Intelligence/AI), yaitu ChatGPT (OpenAI) dan Claude (Anthropic), digunakan sebagai alat bantu dalam pengembangan perangkat lunak, khususnya untuk pembangkitan kode program (code generation) pada implementasi sistem berbasis Python, OpenCV, dan Flask. Seluruh keluaran yang dihasilkan oleh perangkat AI tersebut telah melalui proses peninjauan, modifikasi, dan validasi oleh penulis agar sesuai dengan kebutuhan sistem yang dikembangkan. Adapun seluruh ide penelitian, perancangan metodologi, analisis data, serta interpretasi hasil penelitian sepenuhnya merupakan hasil pemikiran dan tanggung jawab penulis.

Konflik Kepentingan: Penulis menyatakan tidak ada konflik kepentingan.

Referensi

- [1] R. Szeliski, *Computer Vision: Algorithms and Applications*. New York, NY, USA: Springer, 2010.
- [2] S. Z. Li and A. K. Jain, *Handbook of Face Recognition*, 2nd ed. London, U.K.: Springer, 2011.
- [3] P. Viola and M. Jones, "Rapid object detection using a boosted cascade of simple features," in *Proc. IEEE Computer Society Conf. Computer Vision and Pattern Recognition (CVPR)*, 2001, pp. 511–518.
- [4] T. Ahonen, A. Hadid, and M. Pietikäinen, "Face recognition with local binary patterns," in *Proc. European Conf. Computer Vision (ECCV)*, 2004, pp. 469–481.
- [5] A. Saputra, R. Kurniawan, and D. Setiawan, "Implementasi OpenCV untuk deteksi wajah pada sistem berbasis Python," *Jurnal Teknologi Informasi dan Komputer*, vol. 5, no. 2, pp. 120–126, 2021.
- [6] Y. Zhang, L. Wang, and H. Chen, "Real-time face recognition based on deep learning for embedded systems," *IEEE Access*, vol. 8, pp. 108234–108245, 2020.
- [7] M. I. Putra, A. Pratama, and S. Wibowo, "Sistem absensi berbasis pengenalan wajah menggunakan webcam dan OpenCV," *Jurnal Informatika*, vol. 7, no. 1, pp. 45–52, 2022.
- [8] Espressif Systems, "ESP32-CAM technical reference manual," 2022. [Online]. Available: <https://www.espressif.com>
- [9] G. Bradski, "The OpenCV library," *Dr. Dobbs's Journal of Software Tools*, 2000.
- [10] M. Grinberg, *Flask Web Development: Developing Web Applications with Python*, 2nd ed. Sebastopol, CA, USA: O'Reilly Media, 2018.
- [11] F. Rahman, D. Nugroho, and E. Saputri, "Pengaruh intensitas cahaya terhadap akurasi deteksi wajah menggunakan metode Haar Cascade," *Jurnal Ilmu Komputer dan Sistem Informasi*, vol. 6, no. 3, pp. 210–217, 2021.
- [12] Sugiyono, *Metode Penelitian Kuantitatif, Kualitatif, dan R&D*. Bandung, Indonesia: Alfabeta, 2017.
- [13] F. Chollet, *Deep Learning with Python*. Shelter Island, NY, USA: Manning Publications, 2017.
- [14] A. Krizhevsky, I. Sutskever, and G. E. Hinton, "ImageNet classification with deep convolutional neural networks," in *Advances in Neural Information Processing Systems (NeurIPS)*, 2012, pp. 1097–1105.
- [15] A. Rosebrock, "Face recognition with OpenCV and Python," *PyImageSearch*, 2018. [Online]. Available: <https://pyimagesearch.com/2018/09/24/opencv-face-recognition/>
- [16] OpenCV, "Open source computer vision library documentation," 2023. [Online]. Available: <https://opencv.org>
- [17] K. Zhang, Z. Zhang, Z. Li, and Y. Qiao, "Joint face detection and alignment using multitask cascaded convolutional networks," *IEEE Signal Processing Letters*, vol. 23, no. 10, pp. 1499–1503, 2016.

Cek Plagiasi Artikel

ORIGINALITY REPORT

20%

SIMILARITY INDEX

14%

INTERNET SOURCES

12%

PUBLICATIONS

9%

STUDENT PAPERS

PRIMARY SOURCES

1	Submitted to Universitas 17 Agustus 1945 Semarang Student Paper	5%
2	journalcenter.org Internet Source	1%
3	Submitted to itera Student Paper	1%
4	Niam Tamami, Achmad Rizky Ramadhani, Hary Oktavianto, Rifqi Nabila Zufar. "Prototipe Sistem Keamanan Kunci Pintu Rumah Otomatis Dengan Pengenalan Wajah Berbasis IoT", The Indonesian Journal of Computer Science, 2025 Publication	1%
5	ojs.unm.ac.id Internet Source	1%
6	e-jurnal.lppmunsera.org Internet Source	1%
7	Risqi Novriandi -. "RANCANG BANGUN PROTOTYPE SISTEM ABSENSI IOT BERBASIS ESP32-CAM DAN FACE RECOGNITION PADA PROGRAM MAKAN BERGIZI SEKOLAH", Jurnal Informatika dan Teknik Elektro Terapan, 2026 Publication	<1%
8	repo.usni.ac.id Internet Source	<1%
9	Abi Maulana, Aulia Ullah, Ahmad Faizal, Hilman Zarory. "Dual Sistem Keamanan Pada Pintu Dengan Pengenalan Wajah Local Binary	<1%

Pattern Histogram (LBPH) Dan Sidik Jari serta
Notifikasi Telegram", JURNAL AI-AZHAR
INDONESIA SERI SAINS DAN TEKNOLOGI,
2025
Publication

-
- 10 repository.unib.ac.id <1 %
Internet Source
-
- 11 Khaironi Dwi Septiaji, Kartika Firdausy.
"Deteksi Kematangan Daun Selada (Lactuca
Sativa L) Berbasis Android Menggunakan Nilai
RGB Citra", Jurnal Ilmiah Teknik Elektro
Komputer dan Informatika, 2018
Publication <1 %
-
- 12 Riski Sandi J. Larosa, Emerson P. Malau.
"Perancangan Aplikasi Absensi Berbasis
Mobile dengan Penerapan Face Recognition
Dengan Model Face Net", RIGGS: Journal of
Artificial Intelligence and Digital Business,
2026
Publication <1 %
-
- 13 Fadel Najmi Adliansyah, Holilah Holilah,
Nanang Krisdianto. "Sistem Absensi Berbasis
Face Recognition dengan Model Inception-
Resnet", RIGGS: Journal of Artificial
Intelligence and Digital Business, 2025
Publication <1 %
-
- 14 Mochamad Nurdin, Kukuh Nirmala, Ani
Widiyati. "KAJIAN PERBEDAAN LAMA
PENYINARAN DAN INTENSITAS CAHAYA
TERHADAP PERTUMBUHAN SERTA SINTASAN
BENIH IKAN TENGADAK *Barbonymus
schwanefeldii*", Jurnal Riset Akuakultur, 2015
Publication <1 %
-
- 15 Submitted to Universitas Merdeka Malang <1 %
Student Paper
-
- 16 Submitted to Universitas Putera Batam <1 %
Student Paper

17	ojs-teknik.usni.ac.id Internet Source	<1 %
18	Submitted to Universitas Tidar Student Paper	<1 %
19	eprints.umg.ac.id Internet Source	<1 %
20	Muhammad Fitra Fajar Rusamsi Author, Aries Suharso Author, Chaerur Rozikin Author. "PENERAPAN PENGENALAN WAJAH MENGGUNAKAN CNN DAN DETEKSI LOKASI HAVERSINE UNTUK PRESENSI SEKOLAH BERBASIS WEB", Jurnal Informatika dan Teknik Elektro Terapan, 2025 Publication	<1 %
21	Submitted to Napier University Student Paper	<1 %
22	repository.ub.ac.id Internet Source	<1 %
23	Submitted to UM Surabaya Student Paper	<1 %
24	Submitted to Universitas Islam Bandung Student Paper	<1 %
25	journal.ummat.ac.id Internet Source	<1 %
26	Aditya Herwandi, Alfian Aditya Ramadhan, Nova Teguh Sunggono, Ferawati Ferawati. "Analisis Kinerja ESP32-CAM Dalam Mendeteksi Objek", bit-Tech, 2025 Publication	<1 %
27	Rudi Kurniawan, Antoni Zulus. "Smart Home Security Menggunakan Face Recognition Dengan Metode Eigenface Berbasis Raspberry Pi", Jurnal Sustainable: Jurnal Hasil Penelitian dan Industri Terapan, 2019	<1 %

28	Submitted to Universitas Diponegoro Student Paper	<1 %
29	ejurnal.stmik-budidarma.ac.id Internet Source	<1 %
30	journal.unigha.ac.id Internet Source	<1 %
31	ejurnal.itenas.ac.id Internet Source	<1 %
32	openjournal.unpam.ac.id Internet Source	<1 %
33	Riski Mai Putra, Almasri Almasri, Putra Jaya, Ryan Fikri. "Rancang Bangun Sistem Pendeteksi serta Pengusir Tikus Menggunakan Stimulus Auditori dan Visual pada Lahan Pesawahan Berbasis Mikrokontroler", TSAQOFAH, 2026 Publication	<1 %
34	jitt.polman-babel.ac.id Internet Source	<1 %
35	journal.binadarma.ac.id Internet Source	<1 %
36	jurnal.ugm.ac.id Internet Source	<1 %
37	sntem.akamigas.ac.id Internet Source	<1 %
38	Budi Tri Utomo, Iskandar Fitri, Eri Mardiani. "Penerapan Face Recognition pada Aplikasi Akademik Online", Jurnal JTİK (Jurnal Teknologi Informasi dan Komunikasi), 2021 Publication	<1 %
39	Submitted to Universitas Brawijaya Student Paper	<1 %

40	Submitted to Universitas Nasional Student Paper	<1 %
41	core.ac.uk Internet Source	<1 %
42	repositorio.umsa.bo Internet Source	<1 %
43	Dadang Iskandar Mulyana, Sopan Adrianto, Muhammad Rifqi Syatria, Muhammad Rival, Rodhi Shafia Zaidan. "Smart Absen Siswa dan Guru dengan Menggunakan Computer Vision pada Mafatih Islamic School Tebet", Jurnal JTIK (Jurnal Teknologi Informasi dan Komunikasi), 2025 Publication	<1 %
44	Submitted to Universitas Budi Luhur Student Paper	<1 %
45	id.123dok.com Internet Source	<1 %
46	iris.polito.it Internet Source	<1 %
47	repositori.usu.ac.id Internet Source	<1 %
48	repository.bunghatta.ac.id Internet Source	<1 %
49	sj.ctu.edu.vn Internet Source	<1 %
50	Abbizar Mulia, Fajerin Biabdillah, Agusma Wajiansyah, Aeltri Jeacfky Gozal Go. "AQUAMONITOR: SISTEM PEMANTAUAN KUALITAS AIR BERBASIS INTERNET OF THINGS (IOT) MENGGUNAKAN NODEMCU V3 ESP8266", Jurnal Informatika dan Teknik Elektro Terapan, 2026 Publication	<1 %

51 Heriyanto Syafutra, Thufeil Muhammad Nur Aziz, Inna Novianty, Irmansyah Irmansyah, Muhamad Chusnu, Dwi Prayoga. <1 %
"Implementasi Sistem Keamanan Pintu Otomatis Berbasis Face Recognition di Proactive Robotic: Integrasi ESP32-Cam dan Telegram", Jurnal Riset Fisika Indonesia, 2024
Publication

52 Muhammad Verdiansyah, Achmad Solichin. <1 %
"Penerapan Algoritma Convolutional Neural Network dan Haar Cascade Untuk Presensi Dengan Video Rekaman Zoom", Jurnal Ilmiah Informatika, 2023
Publication

53 Submitted to Politeknik Negeri Cilacap <1 %
Student Paper

54 Rafisyah Putra, Dicky Apdilah, Derin Septia Diwani, Devika Aprilia Br Tarigan. <1 %
"Implementasi Sistem Lampu Tangga Otomatis Berbasis Arduino Menggunakan Sensor Ultrasonik", Jurnal Pengabdian Masyarakat dan Riset Pendidikan, 2026
Publication

55 digilib.uinsgd.ac.id <1 %
Internet Source

56 ioinformatic.org <1 %
Internet Source

57 juris.id <1 %
Internet Source

58 ojs.unud.ac.id <1 %
Internet Source

59 repositorio.ufpb.br <1 %
Internet Source

60 repository.usni.ac.id <1 %
Internet Source

61

www.scribd.com

Internet Source

<1 %

62

Cucu Suhery, Ikhwan Ruslianto. "Identifikasi Wajah Manusia untuk Sistem Monitoring Kehadiran Perkuliahan menggunakan Ekstraksi Fitur Principal Component Analysis (PCA)", Jurnal Edukasi dan Penelitian Informatika (JEPIN), 2017

Publication

<1 %

63

Jonathan Raimundus, Fajerin Biabdillah. "SISTEM PENGUKURAN KETINGGIAN AIR BERBASIS IOT SEBAGAI PERINGATAN DINI BANJIR MENGGUNAKAN NODEMCU V3 ESP8266", PROSISKO: Jurnal Pengembangan Riset dan Observasi Sistem Komputer, 2026

Publication

<1 %

64

Laila Ali Putri, Lailan Sofinah Harahap, Maria Ulfa. "DETEKSI POLA WAJAH OTOMATIS DALAM PENGOLAHAN CITRA DIGITAL MENGGUNAKAN METODE HAARCASCADE CLASSIFIER", Syntax : Journal of Software Engineering, Computer Science and Information Technology, 2025

Publication

<1 %

65

ejournal.uin-suska.ac.id

Internet Source

<1 %

Exclude quotes Off

Exclude matches Off

Exclude bibliography On